No. 6535, Shanghai Monday September 18, 1922 THE EASTERN TIMES Published every morning including Sundays

時報

中華民國十一年
九月十八日星期一
舊歷壬戌年七月念七日
今天五張售大洋三分
第六千五百三十五號

中華郵政特准掛號立券按照總包特別優待寄送之報紙

本館開設上海福州路山東路轉角 電報掛號二五一四 電話營業部中央一二〇一 編輯部中央一二〇四

外埠寄報連郵費 〇中國境內 逐日寄全年十二元半年六元 〇日本境內 逐日寄全年十二元半年六元 〇歐美各國 全年二十四元半年十二元(報費先惠郵費九五)

廣告刊例 特等 登於新聞之內每行… 頭等 … 二等長行 … 三等短行 …

今日本報第五張圖畫週刊閱者注意

大中華紡織有限公司募集優先股廣告

本公司於十一年九月十六日臨時股東會議決招集優先股一百四十七萬四千五百兩每股銀一百兩一次繳足此項優先股官利一分得享有分利優先權及處分財產之優先權此項優先股本用以付還押欵及營運資本故即以此兩項利息另提存儲為優先股息之保障每年照發不得短少普通股分過官利八厘後其分配紅利優先股與普通股同為確定張圖借欵數目起見限定此項優先股認購日期無論收到股欵若干概截至陰歷八月十五日為止如認購者請於中秋日以前至江西路五十八號本公司事務所接洽可也本公司賬目經會計師克佐時 Lawe Bingham & Mathews 洋行查賬造報及機器房屋經新瑞和洋行 Davis&Brooke 及工程師端納 Mr E W Turner 立有估值書均已譯成中文並備有營業概算可向本公司取閱

大中華紡織有限公司董事會謹啓 4356

大中華紡織有限公司股東暨各界均鑒

敬啓者本公司募集債欵上海規元一百七十萬兩由銀行錢莊組織中外銀團怡和洋行担任五十萬兩華人方面担任一百二十萬兩期限三年仍以公司結有盈餘隨時分成攤還債欵利息按月一分一厘另給股票一成酬勞以公司全部財產作抵並由銀團推人稽核營業事務以上草章大綱業經九月十六號臨時股東會通過華人方面由銀團認足一百萬兩餘二十萬兩先儘股東如各股東有意認購者請於五日內自陽歷九月十八號起至二十二號即陰歷八月初二日為止至上海寧波路福源錢莊掛號交欵隨給收條如股東認額較多則銀團額內亦可讓出此項債票至少以五百兩為限非股東亦可認購請於限期內逕向銀團經理處福源錢莊接洽可也

大中華紡織有限公司董事會謹啓 甲4357

上海聯雲社祈禱普利通告

敬啓者敝社鑒於天機示警人事失修日月韜光未銷兵氣風雲變色罔視民傷湖汕則災肆咸浙皖則蛟洪為害瘟疫待拯疫癘仍滋亟名上本社中度設壇場共申祈禱敬筵於夏歷八月初十日本行十六日告圓專為求消劫運得逝和甘合善信人羣志心頂禮伏懇慈悲佛法稽首皈誠不惟獲解陽愆抑且能施冥惠伏希海內諸大善士暨廣場寺院各信善人衆於本社祈禱期內共爇心香同沾福果或助經錠或捐經資以襄盛舉精廣善緣如欲袝薦宗祖姻親仍循舊例合薦奉 開敬希 鑒

上海聯雲社王震等謹啓 社設鐵路旱橋北首聯義善會 寧波路顧家弄聯義善會總辦事處 丙472

中孚銀行發給股息廣告

本行十一年份上期決算業已告竣並經董事會議決擇於十月二日(星期一)起為本行發給上期股息之期屆時即祈貴股東惠臨所在地本各分行就近憑摺支取為荷

上海遠東飯店籌備人徐喬笙緊要聲明

鄙人與同志合資創辦大旅社一所定名遠東飯店英文名稱THE FAR EASTERN HOTEL LTD. 早經議妥進行業於西藏路北海路口(即南泥城橋東堍)動工建築最新式四層樓高大洋房為店基此事經鄙人一手集合籌備數月於茲凡事概不假手於人今因開幕期近已於前日登時申新三報露佈不意昨日又見報上發現有同名之籌備處聲明一則名稱雖同組織各別誠恐各界誤會特此登報聲明 通訊處天潼路四六三號 電話北六一〇號

上海英大馬路老九綸綢緞洋貨局擇吉陽曆九月廿二陰曆八月初二日興遷開幕通告

本局於英租界大馬路石路西首自建四層樓洋房鐘樓門面現已工竣落成第一層綢緞營業部及東西洋莊部第二層樓上洋貨部及女界粧飾間光線充足規畫井然至於選備各貨自繪樣本別出心裁業向各省名機採辦定織花樣之新穎顏色之鮮艷搜羅宏富光彩奪目並定辦歐美嗶嘰呢絨洋貨一切化妝等品五光十色無美不臻定價尤屬克己以副惠顧雅意茲擇吉陽歷九月念二號即陰歷八月初二日興遷開幕際此秋高氣爽務請紳商學各界繡閣名姝聯袂偕臨曷勝歡迎 電話中央三千五百號

惠靈英文專修學校額滿通告

本校定額六百膳宿通學各半現查膳宿額三百名已經滿額新生於登報日起一律停止報名通學生現尚餘額四十餘有志者尚可前來報名入學其有外埠學生立志願入本校者祇得自尋宿舍由校供給膳食否則請勿跋涉徒勞往返又校章早已告罄請勿再來函索 丙593

承天英華學校招生

本校日授國文二時英文五時各級俱有英美教員現招大學一二年級中學各級及初學新生(報名)繳最近照片一張紙金五元(索章)須附郵票(開學)九月十五號(校址)上海沈家灣恩路 到隨考隨取開學時照程度插班者免入學試驗 校長周志禹啓 2186

江蘇省立第四中學校續招高級三年級生

本校新設之高級中學三年級(即大學預科)尚有餘額儘本月二十日前來校隨到隨考錄取即進校並於本月十八日借上海西門外江蘇省教育會續招一次簡章函索即寄校址太倉城內(由滬寧路崑山站下車搭輪二小時內可到) 甲4380

南京美術專門及新制中學展期招生

本校應各省諸求展期凡外省保送專科展至九月二十號為止(在南京金陵閘本校考)本校九月三十號為止凡投考展至九月欲來學可函索本校簡章惟須附郵票一分 校長沈溪橋白 甲3303

此次截止日期原定九月十五 遠地學界諸君恐尚未及購備 特行展期七天改於念二為止 過此不再展期機會幸勿錯失

商務印書館 原版歐美西書廉價部

展期一星期 改於陽歷二十二日截止 對折起至倒二折止

商務印書館十一年八月份出版新書

【世界叢書】

現代小說譯叢(第一集) 一冊 一元 周作人譯 此集共有短篇小說三十篇凡作家十八人代表八國都是不經見的國度的作家讀此可以接觸現代文學的多方面的趣味每家各有短跋說明作家的生平事蹟以外兼敘及該作家的思想及藝術上的特點

社會主義與社會改良 一冊 一元 陶孟和 何飛雄譯 本書係美國經濟學大家伊利教授所著對於社會主義的性質與其特長及弱點並社會改良的要義闡論精詳著者原意雖為美國社會說法然其至理言任何國人均有研究之必要

【文學研究會叢書】

愛羅先珂童話集 一冊 七角 是書譯俄國盲詩人愛羅先珂(Eroshenko)所作童話計共九篇卷首並附盲詩人自敘傳一篇著者被稱為「有童子心的詩人」他的童話是用了他所獨創的文體寫出他的天真的心情悲哀的情調和夢幻的憧憬不但是孩子們看了喜歡便是給成人讀也是很好的

史特林堡戲劇集 一冊 五角 張毓桂譯 史特林堡(Stringburg)是北歐近代自然主義的作家他的短篇小說及戲劇都極著名譯本遍於各國本集共戲劇三種(一)母親的愛(二)幽麗女士(三)債主都是他的傑作

小人物的懺悔 一冊 五角 俄國安特立夫著 耿式之譯 此書為安氏在歐洲大戰時所著描寫戰爭慘狀之作純以個人之感觸烘托大戰之殘酷讀此雖好戰者亦當為之黯然

一個青年的夢 一冊 七角 日本武者小路實篤著 魯迅譯 此書是一部反對戰爭的聖書全書四幕中差不多個個字可以叫人下淚法國已有譯本於今年春出版此書之價值可知

雪朝(新詩集) 一冊 五角 雪朝是朱自清 周作人 俞平伯 徐玉諾 郭紹虞 葉紹鈞 劉延陵 鄭振鐸八人的詩集共有新體詩一百八十餘篇

【共學社叢書】

馬克斯派社會主義 (馬克斯叢書) 一冊 四角 馬克斯的書多而難解本書僅七萬餘言而將馬克斯全體及其前後各重要經濟社會思潮析論分明洵為研究馬克斯者極好之導言

社會之經濟基礎 (社會經濟叢書) 一冊 一元二角 本書分三篇第一篇論道德之經濟基礎第二篇論法律之經濟基礎第三篇論政治之經濟基礎於社會組織與經濟生活之關係推闡盡致

【北京大學叢書】

社會與教育 一冊 八角半 陶孟和著 本書一名教育的社會學全書凡十四章重在闡明社會與教育之關係為國內社會學界特出之作

【兒童文學叢書】

兒童劇本 四冊 各四分 兒童有天然的表演性能所以教育先進國常把劇本做兒童的教學材料本書內容極合兒童心理和環境是一種最好的補助讀本

【兒童史地叢書】

新法事物發明史 四冊 各六分 本書精選與人類生活有關係之事物約二十種一一說明進化之事實甚合兒童需要且於中華天產尤竭力表揚更可引起兒童的愛國思想

▲新學制小學後期用書

新法修身教科書 第三冊 八分
新法地理教科書 第二三四冊 各八分

小學改辦新學制向之後期適用教本本館因將必修科各書特別編輯前月已出有多種茲續出右列各冊

▲改授語體文的高等小學用書

新法珠算教科書 第三至六冊 各八分
新法珠算教授書 第六冊 一角二分
新法地理參考書 第五冊 一角六分
新法英語教科書 第三冊 三角半

本館新法書陸續出齊已經教育部審定凡改授語體文之小學都經採用茲又出右列各冊

世界新憲法 一冊 一元 歐戰結果新國勃興因之世界上產生許多新憲法本館特請專家搜集此類新憲法全文譯成漢文合編刊行計有德意志 奧大利 波蘭 察哥斯拉夫 巨哥斯拉夫及俄羅斯七國之新憲法足供研究世界憲政者之參考

萬國聯盟 一冊 一元 周鯁生著 本書於聯盟運動之經過及聯盟之組織與其活用問題闡論精詳歷史與法理兼備書末附錄聯盟規約漢譯及英法兩文規約原文尤便研究聯盟者之參考

教育心理學綱要 (師範學校用書) 一冊 四角 此書討論教育心理學中各問題甚有條理內容分人之原始質習心理學個性的差異三大部皆為有志教育者所必需之知識

國語發音圖 十一幅 一元 王璞著 王璞先生要算是國語界的老前輩了他傳授國語已有了十多年的經驗才製出這一圖來研究國音國語的人不可不備一套參考

體操教授新論 一冊 二角半 本書凡分七章著者本其平日經驗編成此書力求體育之改進故於運動一章尤為詳盡附錄一篇對於改革今後學校體育之意見更足資參考

兒童文學讀本 第一冊 一角 現在小學教育注重「兒童文學」本館創編正式讀本材料絕對的適合兒童心理和環境兒童讀了的知識精神均等獲益與是空前未有的「活教科書」

家庭童話(第一集) 四冊 各一角二分 是書味濃意顯最合兒童心理其取材有譯自外國者有取諸本國者皆足啓發兒童之聰明智識

墨子閒詁 (影印) 八冊 二元 諸子中墨子最難讀瑞安孫仲容先生以半生精力著墨子閒詁十九卷疏通證明渙然易解誠墨學之絕作

英語會話法程 A Textbook of Progressive Grammatical Conversation 一冊 三角 是書為Mr. Duncan Chow所編纂文範會話一氣貫通會話書中尤推善本

立身處世譚 (英文學生叢書) Do Some Thing! Be Some Thing! 一冊 一角二 英國高爾門(Herbert Kaufman)著全書十八篇皆青年立身處世之箴言

中國基督教教育事業 一冊 一元四角 此書係民國十年中國基督教教育調查會本其調查所得分類編輯計凡七卷擇精語詳第五卷之一般原則與建議之撮要及附錄中之統計圖表尤極有注意之價值

幻方 一冊 二角半 本書從西籍採譯而成於平方圖以外並及多邊形 圓形 星形及立方球形 各圖極幻方之大觀

實用細菌學 一冊 一元半 本書於微生物之檢查法 培養法敘述精晰取材新確凡應用器械均附插圖說明其重要微生物亦插入顯微鏡所見彩色圖多幅俾明真相

病理解剖學各論 二冊 二元半 本書由留德專攻病理洪伯容君譯自考夫曼氏病理各論詳述人體各器官病理變化凡關於主要病的組織皆附鏡檢標本

瘧疾一夕談 (通俗醫書) 一冊 一角半 本書採德國杜爾克(Dürck)氏及諸家新學說憑臨證上經驗用淺近白話專論瘧疾一症於豫防療養諸法陳說至為詳明

治蠅要覽 一冊 一角二分 此書詳述治蠅之理由驅除蠅類之方法及捕蠅器之製造殺蠅藥之調合全用白話文敘述極易了解

舊拓漢楊伯起碑 一冊 二元半 是碑原石已於明初失沒此冊實為宋元間拓本誠為世間希有之寶茲用佳紙精印與原本絲毫不爽

華山 (中國名勝第十七種) 一冊 一元 實地攝影凡三十八幅

恕訃不週

顯考子英府君痛於民國十一年陰歷五月念六日丑時病故謹筮於七月廿六日在新閘平江公所領帖翌日安葬恐有不周謹此奉聞

棘人龔元稽顙 鴻彪憲賡 乙4885

王禹襄減價鬻書助振

限以堂幅屏條楹聯橫幅四種每件為一號滿一百號截止價照定例減半免墨金先收現款十日收件由寧波旅滬同鄉會收發此啓

吳梅庵減價鬻書助振

照原定潤例減半去墨金以陽歷九月十六日起十月十五日截止先收現欵訂日取件由寧波旅滬同鄉會收發此啟

旅滬廣東潮汕風災籌振處廣告

敬啓者此次潮汕災情浩劫駭人未聞荷蒙仁壽樂助感激莫名敝處將捐冊分送各界大善士公團及諸募捐員領冊分往勸捐除捐冊外並無分設多處募捐今者為時已久應行收集彙算為此登報敬告各公團並各募捐諸君約至夏歷七月二十九日止請將捐冊擲交敝籌振處以便彙結從七月二十九日起以後敝籌振處再無派發捐冊如蒙諸大善士樂助請移玉至敝籌振處賜交欵項以便備送收條約期至八月十五日截止謹此佈聞 敝籌振處住法租界洋行街潮州會館內

主任 郭子彬 鄭建明 啓 丙4767

驛滬紹屬水災籌振會乞賑

收欵處(北市)中國銀行中央信託公司永豐安裕怡大均泰承裕五莊(南市)義昌盛康南莊及同鄉會事務所暫取收條由本會登報鳴謝 會長徐乾麟 副會長孫… 田祈原 王… 如… 成德賑務主任 田經濟 董事 宋漢章 等同啟 甲…

財政部四年公債第五次還本通告

為通告事查四年內國公債第五次還本抽籤業於本年九月一日舉行所有中籤號碼列後[illegible]…凡持有四年內國公債票者[illegible]…特此通告

上海電報局廣告

啓者滬漢滬津直達線刻已修復惟不甚暢通所有揚子各口以及北省往來電報難免遲延合亟登報通告俾衆週知此啓

音福之文英究研

中華英文週報

Chung Hwa English Weekly

173期　九月二日出版
174期　九月九日出版
175期　九月十六日出版
176期　九月廿三日出版
每星期六出版一期

諸君想學好英文嗎？學英文苦沒有練習的機會嗎？

中華英文週報是研究英文練習英文最好的讀物．凡讀過英文一年以上的，都可用他來練習．就是英文高深的人，讀了也可以增加智識．

中華英文週報有文壇，一週時報，短篇小說，名人文選，商業尺牘，商業會話，青年訓言，英文成語研究，通信問答，懸賞徵文，集金錄等門．都是興味濃厚切實有用的．難解的都加漢文譯註．

中華英文週報每期有關於世界新潮之文字一篇，如"有聲有色之雜誌""北歐爵士""大哥哥小弟弟"（紐約最近之社會服務）"教育式的交際"等．均極名貴，學者不可不讀．

中華英文週報記者除中華書局英文部編輯員及各學校教員外，特聘美國新聞專家甘開脫夫人擔任撰述，並主任通信問答欄．閱者如有問難或詢問美國各種事情，均可隨時答覆，刊入本報．既可釋疑解惑，又可練習文字，故極爲閱者歡迎．

中華英文週報每十星期懸賞徵文一次．略備現銀及書券作獎品，並將應徵者之照片登入本報．

中華英文週報之閱者，來信稱贊的人很多．有的說這是無價的寶盒，有的說是獨步一時的英文雜誌，有的說是最愛敬的先生．更有讀過英文一年，閱週報兩年，竟考入海關郵局的，又有高小二年級輟讀，用週報自習英文年餘考入教會中學二年級的．

中華英文週報每星期一大册，售洋五分．預定半年二十六册，一元一角；全年五十二册，二元．郵費每册半分，國外二分．

中華書局總分店及各書坊均有出售

（千146）

發售預約

毛鈔宋板宋六十家集

▲海內秘笈……希世之珍
▲汲古景寫……天下著名

全書原訂八大函一百八十本，定價六十元，預約十二元，特價二十二部，扇料紙每部二十六元，預約八十元，郵費國內二元，國外加倍，印紙無多，欲定從速。

景印元四大家集

精訂十四册裝二函，扇料紙售實洋五元，宜紙實洋七元，郵費四角

甲4359

古書叢刊第一輯

現已出版

第二輯八月出版

▲原版精校勘本影印，每輯八種二十册二函，定價十二元，預約六元，郵費四角，預約限止九月底

古書流通處（總發行小花園）　中華書局各省經售處　大舍書局

工料選擇精美，裝訂有古雅本函，均印一樣本，索閱附郵一角，空函恕不作覆

新出

曾農髯五言大對聯

（聯語）逸書發禹穴　高節表綿山

（定價）白紙定價一元　色紙定價一元二角　裱工外加實洋六角

上海有正書局發行

上海永安公司四週紀念大減價廿一天

七月十六日起八月初七日止

先施公司大減價廿一天

七月十六起　八月初七止

控脫拿

DR. RICHTER'S CONTRALUESIN

德國醫學博士李希特氏新發明！

肌肉注射簡便異常向來治梅毒的藥有一個金與汞的製品空前「一盒斷根」來治梅毒的藥有一個絕後的梅毒聖藥普通的毛病就是（一）不能完全斷根（二）到第三期即無能爲力此乃用金子製成其功用遠勝從前一切著名梅毒藥且有德國著名梅毒專家烏拉氏證書爲証此藥戰後新到中國現歸本公司獨家發行用法及證書函索即寄

「控脫拿」定價每盒八瓶十四元　醫生藥房每盒十元

江逢治化學製藥公司啓（上海四川路一百三十四號）

金城銀行告白

本行股本收足五百萬元公積六十萬元專營商業銀行一切業務天津北京上海漢口兼營儲蓄總行設在天津並在北京上海漢口設有分行及蚌埠南京下關哈爾濱設有辦事處國內外通商各埠訂有特約代理機關電報掛號均爲（七〇〇七）上海分經理室營業室電話中央一三五八三八〇〇南市辦事處設在小東門儲蓄事務所設在南京路

日夜銀行催換新收據定期召集股東大會通告

敬啓者本月十日本行召集臨時股東討論會（此爲四公司合併後第一次股東會）議決凡四公司股票未來掉換新收據者再行登報催限三個禮拜內前來掉換第四個禮拜內即須召集股東大會重行選舉董事監察如股東逾限不掉新收據者開會時自行放棄選舉權等因茲特遵照股東會議決案再行登報催換凡日夜銀行各股東所執股票如有未經掉換新收據者務儘陽曆九月底以前來行掉換幸勿自棄選權並定於陽曆十月十五日（即陰曆八月念五日）下午三時在大世界內壽石山房開股東大會選舉董事及監察人務希四公司股東屆時携帶新收據簽名入場至爲盼荷

最便宜金剛鑽珠翠飾物出售

茲本行有押戶到期不贖之金剛鑽及珠翠飾物若干件特行廉價出售鑽石以戒指及耳環爲居多其餘珍珠翡翠零件甚多定於陰歷七月念五日起至八月初二日止每日下午三時至六時在本行內臨陳列出售各貨均照最便宜之價值標定每一價目並無折扣務希各界士女屆時惠臨價廉物美幸勿失此機會也

愛多亞路上海日夜銀行謹啓

上海蘇省水災義振會捐款第十一次報告　敬謝諸大善士

茲自陽曆八月一日起至三十一日止所收捐款謹登台銜於左

鎮揚分會募解捐洋十一萬九千四百念九元三角六分　慈善救濟會七月分認助洋二千元　河南券局三月分認助洋十二元　淮陰分會募解捐洋二萬七千四百七十六元六角六分　湖北券局七月分認助洋二千元　旅津江蘇同鄉籌振會撥助洋二千五百元　各捐助洋一元　德大號　李品芳君　源昌祥　許劍青君　杜秀南君　柳中德君　朱姚夫人　劉秉文君　捐洋五元　各捐洋十五元　張宏昌君　張德叔君　各助洋二元　陳紹棣君　張幼生君　汪農記　張鶴年君　韓笠峯君　陳汝章君　何書氏　孫寶生君　譚覲光君　吳良工君　王梅庭君　張春池君　以上共收捐款洋十七萬六千七百四十一元二角五分

八角九分一厘又莊息兌餘米麥價餘糙粉折價等洋七千零十九元一角八分五厘　浙江券局六月分七月分各認助洋三千元　利濟券局六月分認助洋二千四百元　熱河券局七月分認助洋　安徽券局六月分五月分認助洋　施莊蘊君　倪挺之君　馮振軒君　各助洋　旅順生君　蘇會館本堂撥助洋　少寅君　鄭桑晞君　趙芹波君　道生堂　江蘇會館　王錦君　二元八角　黃秀生君　立誠堂　高君　安吳士仲平君　徐汪王　茂君洋一元　永久君　蔣貞廉君　君各助洋　周女士　周同順王氏　捐助洋一元　方錫圭　葉傳芳　兩君各助洋　周施吳　小洋周　分六厘　小洋八十角　鏤三千四百九十五千三百七十三分　角錢二萬二千七百二十四千三四十　文合頑癸報鳴謝奉揚仁風伏維　慈鑒

蘇省水災義振會馮煦　劉樹森　邱恆匯　顧履桂　貝仁元　盛恩頤　榮宗敬　等謹啓

川邊獎券局緊要通告

本局發行正副各券準期開獎決不更改希本外埠各界一體知照特此佈告

乙5337

新章

川邊正券

一券三次開獎

一天開完

有三諸個

正頭獎

明天開獎

空前絕後

甘肅獎券局緊要通告

本局發行正副各券準期開獎決不更改希本外埠各界一體知照特此佈告

乙5384

空前絕後的

新章

甘肅正券

正獎及特別大獎共有六十六個大獎

頭獎十一個
二獎十一個
三獎十一個
四獎十一個
五獎十一個
六獎十一個

其他七八九十獎亦加特別七八九十獎另加末一字末二字末三字末四字前四字頭獎至六獎正獎及特獎均有上下附獎

乙5382

准於八月初二日在上海開獎

風雨不更

新章

河南正券頭獎四萬元

購百連號者可穩中末尾三十四張還有頭二三獎之希望

購十連號者可穩中末尾三張還有頭二三獎之希望

八月初五開獎

頭獎有末四字末三字末二字末一字前四字
二獎有末四字末三字末二字末一字前四字
三獎有末四字末三字末二字末一字前四字
四獎有末一字前四字
五獎有末一字前四字

額設四萬張中獎之券有一萬四千三百三十三張全張售銀四元每條四角

乙5380

安徽副券頭獎兩萬元

頭獎至八獎上下有附獎

頭獎至八獎有末尾可得

初七開獎

乙5384

浙江塘工有獎義券第四十八期正券大獎號碼

正獎

▲第一獎　號碼第二萬松江廣源第六百四十一號
▲第二獎　第一萬七千五號源利第三萬九千九百四十二號祥承第百八十七號最承第一萬嘉興號三百
▲第三獎　第一萬零一百第二萬上海承銷第一千四號第五號源利承銷
▲第四獎　第一萬七千七百五十號　第三萬三千八百六十號　嘉興第百十八號　唐嘉興
▲第五獎　第八千號　零第二萬八千四十零號　第六義順五號　第十又零號
▲第六獎　千八百二十五號　上海承銷　大五第零號　第海承銷

額外加獎

▲第一獎第一萬嘉興承銷七千大利
▲第二獎第三萬千利公司承銷四千六百
▲第二獎第一千三百上海承銷第四十六號嘉興
▲第三獎第一千四百承銷第十六號第四十六
▲第二萬千零號　又第二萬三千五百號大利
▲中第五萬三千北京承銷何信才承銷

第四十九期正券准於陰歷八月二十日在杭州開

號碼如有錯誤仍以獎單爲憑

乙5345

慈善救濟新章副券後天開獎

九造真血

血者生命之基礎發之要素也其功用在維持生活排除污垢使四肢百骸得暢行新陳代謝之機能苟血液虧耗或血液瀰則發衛之力弱循環遲滯而疾病必因之發生其原因半由於滋養失調或因戕伐而罷神經衰弱漸次失循環之順序赤血球過少無殺菌抵抗之能力遂引起種種疾病療治之法首在補血使局部有鮮明之血液以灌輸全體凡腦筋骨節血絡毛孔得血液之滋養而弱者以强强者愈健矣補血藥之最純正而獲效速者首推九造真正血能直接生無數紅血輪故凡血枯血虛血熱血瘀等症無不可以治療謝函盈尺曾披露各報自非用燥烈之品祇圖速效者可比且配合原方詳載瓶上以示大公又與秘不告人者不同名曰真正血洵不虛也

價目　大瓶一元五角　小瓶八角

上海三馬路　中法藥房總發行

時論

◉希土戰事 （琛）

我每默察世界事大抵善於取巧者其結果終至於失敗。又凡既得僥倖之利貪而無饜者終亦必至於喪其所已有者而止。又凡視為必勝之師者其結果大敗者為多。如歐戰中之羅馬尼亞也。歐戰後之波蘭與赤俄也。皆曾蹈此覆轍者也。今希軍之敗於土亦猶是耳。

在歐戰時希臘固以舉足重輕故而得自重也。歐戰之後為備土布故所得甚多也。至於今頃為見土多內亂協約國不同情故以為易與也。然而竟至一戰而敗。敗而大潰。非但不能更有所得且至已得者而亦失。世事果能逆料乎。

電報

新閣須秋節後發表

▲盧信張耀曾單獨辭職

內閣辭職。因財政正在進行。若遽行批准。恐受阻礙。故新閣令。須秋節後。方可發表。(本館十七日北京電)

盧信張耀曾已單獨辭職。農法部務均由次長暫攝。(本館十七日北京電)

王閣閣員。黎黃陂擬張國淦農商。湯薌銘海軍。曹錕薦張志潭內務。高凌霨農商。王克敏財政。吳佩孚保孫丹林內務。董康司法。杜錫珪海軍。頗費周折。結果恐黎派難加入。仍由保洛方面支配發表。(本館十七日北京電)

內務關係將來選舉。黎曹吳均欲安置私人。不肯讓步。王寵惠頗為難。曹佔優勢。曹薦張志潭。府洛派均畏張手段太利害。有昇高凌霨內務說。(本館十七日北京電)

王寵惠有以饒漢祥長教育。敷衍黎黃陂之體面。但饒決不就。(本館十七日北京電)

據財政方面消息。張英華庫務之留難。關係王克敏欲攫財長。挾銀行界自重。予張打擊。如王長財政。即可發行。(本館十七日北京電)

張耀曾下台聲言決不再受任何項官吏。仍就國會議員。(本館十七日北京電)

十六日閣議。盧信張耀曾缺席。改為談話會。商組閣事。黎黃陂對閣員仍主由王寵惠自擇。(本館十六日北京電)

十六日閣議。議決阿拉善區補選衆議員日期令。閩鹽運使任侯蔭培。又穆湘玥參與檀香山太平洋商業會議。財政部呈請派大員籌辦財政會議。(本館十六日北京電)

蘇齊亦有電達黎黃陂與王寵惠力薦張志潭入閣。(本館十七日北京電)

吳佩孚與王寵惠係故舊。接近高恩洪秘書長關係王高同意保薦。(本館十七日北京電)

奉直軍事上之布置

吳佩孚以駐鄭州二十四師閻運北方。將調駐鄂二十五師四十九旅陳嘉謨部。及王都慶部赴鄭州填防。已電蕭耀南知照。(本館十七日漢口電)

二十一旅。十六晚實行運往鄭州。(本館十七日漢口電)

吳佩孚對川事知難而退。不再進行援川計劃。恐失敗後路舉動。(本館十六日漢口電)

張作霖十三日佈告東三省各軍隊自二十日起。實行新軍制。內容廢師為旅。旅三團。團三營。營四連。連各百五十名。每旅約六千人。騎炮各營。悉改編為團。獨立團等一律廢除。軍需軍醫等官。非專門學校出身。概不錄用。(本館十六日奉天電)

外交團有再催促中國裁兵之說。(本館十六日北京電)

粵漢路潮之潛滋

▲勞之常無辦法

勞之常查辦粵漢路罷工事。無辦法。十五晚返漢。工人及工人家屬數百人於途中圍汽車請解決。勞允電部請示。十六日工人尚圍勞於京漢車站。不允行。限即晚答覆。否則京漢即繼續罷工。勞請展長一日。並請美醫驗療受傷工人。(本館十六日漢口電)

鄂工團聯合會。十六晚在漢某處開大會。共決粵漢路罷工事。(本館十六日漢口電)

交通部對保護鐵路雇員權利事。已派員討論一切。(本館十七日北京電)

粵局之紛擾狀態

▲粵軍將領之索餉……教職員之索薪
▲海關監督署之被燬

粵軍將領。到財政廳索餉。均言陳席儒就職即發。今就職數日未發。不如讓我們做。席儒聞之。露辭職意。陳炯明無法制止。亦將回惠州。(本館十七日香港電)

粵海關監督署。十五夜失慎。全署被燬。外傳黃強部隊。因不滿高雷方面之軍事行動。故有縱火之舉。一說因黃強罷免。其部隊憤而出此。未知孰是。(本館十六日香港電)

陳炯明至唐家灣訪唐紹儀後。於十四日回省。十六日復就總司令職。(本館十七日香港電)

廣州市公私立各學校教職員。因屢索欠薪無效。議決十八日起。一律停課。(本館十六日香港電)

薩鎮冰由港至汕頭後。已於十五日啟程北旋。(本館十六日香港電)

反對中之蘇公債

蘇人反對公債。內幕乃欲除去軍費積欠一百餘萬。(本館十七日北京電)

十五晚。蘇代表丁錦等四人。見張英華。質問蘇公債。齊燮元有無電來催批准。張言齊無來電。即使有電。余亦公事公辦。依法律手續定稿。現先派部員赴寧。調查舊賬。惟償票二百萬。抵還軍費。不發恐兵變。代表均稱齊正籌統一。想不致嘩兵變。蹈王占元張敬堯覆轍。(本館十六日北京電)

李厚基之請械

▲備與王永泉許崇智開戰

李厚基派副官王某求曹錕吳佩孚接濟大宗械彈。以備與王永泉許崇智開戰。保洛已如請照撥。由津浦車運寧。(本館十七日北京電)

湘皖贛省長問題

湘省長決選。譚系定失敗。聞譚系軍官。准備用最後手段。對付趙恒惕。(本館十六日漢口電)

皖議員王源翰李銘禮。密請府院。挽留許世英。(本館十七日北京電)

前贛南鎮守使李廷玉。因與蔡成勳有同鄉關係。力謀長贛。(本館十六日北京電)

國會遵例閉會

參衆兩院。十七日咨國務院。二屆會議。明日終了。遵例於九時起。舉行閉會禮。總揆閣員均將與會。(本館十七日北京電)

京聞雜誌

稅務處函院部。十二月一日起。關稅實行值百抽五。(本館十六日北京電)

交通部派員編纂中國交通史。(本館十七日北京電)

中東路定期五月間舉行之股東常年會議。現已展期至九月二十八日舉行。(本館十七日北京電)

梁如浩十五日向府院辭行。十六日偕接收威海衛委員團二十餘人出京。由津乘新銘船往。(本館十六日北京電)

浙人請願撤浙省國軍。褚輔成姚桐豫介紹國會。聞背後有人指使。(本館十七日北京電)

教育費曹錕解十二萬。高恩洪籌十萬。僅足付一月薪。餘欵無着。各校仍堅持發清欠薪開學。(本館十七日北京電)

二十七日黎黃陂親臨祀孔。提署警廳。議派軍警千餘名。沿途保護。(本館十六日北京電)

漢口大風之損害

漢口十七日晨起。狂風終日。船隻沉沒無算。溺斃多人。悽涼滿目。損失不貲。現風勢已漸衰。(本館十七日漢口電)

第六次遠東運動會之預聞

▲推王正廷為名譽會長
▲女運動員之開始加入

東京電。第六次遠東運動會。定一九二三年五月二十一日至二十六日。在日本大阪市運動場舉行。幹事會於十六日。將會場秩序議定。並推王正廷為名譽會長。此次有女運動員加入。為前所未有。(本館十七日北京電)

國際聯盟會 限制鴉片之辨論

▲香港政府請增加鴉片入口數額……中國所產鴉多七佰五十四倍
▲朱兆莘之抗議

國際聯盟議會中國代表。提出行政部非常駐議員聯任之動議。已移交第一委員會。

九月十五日第五委員會之辯論。乃由紐絲綸代表梅特倫爵士發生。爵士提出動議。請已經限制鴉片入口之各國政府於聯盟會估計其合法用數之前。勿增加入口之數。梅特倫爵士解釋此項動議。專因香港政府請增加入口鴉片數額而提出。台南特夫人謂大不列顛。擬担保香港鴉片之平均銷數不超過前數年之平均數。朱兆莘抗議香港之增加入口。因香港目下入口之數。足供需要。增加者似將運入廣州也。乾姆斯福勳爵謂中國所產鴉片多於香港所請加之數七百五十四倍。台南特夫人謂中國現有鴉片私運入香港。朱兆莘謂香港政府應阻止私運。梅特倫爵士深以討論已消除誤會為喜。並撤銷其動議。於是朱兆莘氏乃提出限制製造嗎啡。所製之數不得超過醫藥及合法需要動議。朱曾修正該動議。蓋欲切實表現議會之意見。即製造之數以醫藥需要為限。乃阻止非法買賣最善之方法是。朱并建議從速調查世界合法之需要。俾於一九二三年向議會提出臨時預算及計畫。修正之動議。由乾姆斯福氏贊成。即經大衆採納。於是瑞士代表亞杜爾氏。宣布瑞士政府一俟國會採納一九一二年之鴉片公約。即擬施行聯盟會建議之鴉片入口執照制。(路透十六日日內瓦電)

英報評論中國商務

▲中國所已發展者僅在商務而已
▲深願中國南北統一
▲北京政府之一線光明

泰晤士報節載中國海關關於中國貿易之最近報告。加以評論。謂十年來中國政治雖甚不寗。然其對外貿易。則有顯著之擴張。凡遠東之觀察家。皆一致以為中國所已發展者。僅在商務而已。英國為製造業國。因大戰之關係。生意至今不振。各念及其在中國所可得之機會。則覺對於中國之注意猶太淺薄。中國刻雖屈於不利之地位。然其對外貿易尚在世界六大國之列。深願中國南北統一。果爾則商業受惠甚大。英國製造家與商家對此甚有希望之國。宜予以密切之注視。中國傳來最近消息似黯淡較減。北京現政府有開通少年五人。亟謀恢復原狀。此亦一線光明也云云。(路透十七日倫敦電)

旅英華人洗衣作主慘遭暗殺

▲死屍納諸箱內……於其室內地窖中發見
▲其用人因同謀被捕

希非爾某洗衣作華人辛禮(譯音)為人殺死。納諸箱內。茲在其室內地窖中發見。其用人李桐(譯音)被控同謀。已拘押警署。說洗衣作設於鄉間。其地居者多屬上等美術家。辛氏失蹤數日。據傳已售去其營業。乘船赴華。其鄰生疑。報告警署。警署乃往晤李桐。并搜查全屋。於地窖煤堆中發見藏屍之箱。即拘禁李氏。李氏自辯不知情。(路透十六日倫敦電)

旅坎華童之罷課風潮

▲反對與西童分教
▲解英語者得入正式學校

中國學童罷課。不願入與白人分教之校。校董會乃出通告。聲明中國學童之解英語者。得入正式學校。罷課風潮始息。現有中國學童二十人已經過英語之試驗。復入白人學校。(交通社坎拿大維多利亞十六日電)

●近東問題與協約國

▲衆料土國將與協約國發生衝突……英國大增駐土兵力……協約國對於中立區域…與海峽自由之注意……紐絲綸亦願出兵……英法意見之接近

希軍潰敗後。近東問題將危及歐洲和平。衆料土國與協約國間或將發生直接衝突。英國不欲土人佔據歐洲土地。而法國則聞表同情於土人。據可恃消息。英內閣決議增厚君士坦丁兵力。準備開戰。以維持海峽自由。英政府照會羅馬尼亞。巨哥斯拉夫。希臘。請各以實力防守自由區域。(交大滬校十七日倫敦電)

英國現大增其駐君士坦丁之兵力。並請羅馬尼亞巨哥斯拉夫希臘共同担任中立區域之防務。又請英屬各殖民地各出兵保障以重大犧牲換得之利益。及英人前曾流血之土地。政府並諭地中海英艦隊。阻止土人侵犯中立區域。或希圖侵入歐洲之行為。政府向各殖民地述其對於時局之意見。謂基瑪爾之要求。直欲恢復以前大戰中各種喪失。英國準備盡力保護海峽自由。法意對此亦表同意。惟君士坦丁問題。則彼此意見稍異耳。一九二一年一月協約國倫敦會議曾聲明俟他事圓滿理直後。願將君士坦丁交還土國之意。英國欲從速開一會議。以協定穩固和局。但在有土軍將進攻中立區域之問題時。會議無從開起。君士坦丁各國高等委員已奉命通告基瑪爾尊重中立區域。但觀於基瑪爾之跋扈舉動。徒恃外交。恐無補於事云。(路透十六日倫敦電)

紐絲綸政府接英國政府關於土國大局之來文後。當即答復。謂願追隨協約國所議定之行動。並願出兵。英內務部大臣今日在紐開塞爾演說。謂英法意皆決計保全海峽之自由。援軍將陸續派出。殆無疑問。但欲阻止基瑪爾隊之入歐。無論需幾何兵士。終必供給云。(路透十六日倫敦電)

英外部迄今尚未接到士麥那英人有無死傷之消息。安戈拉消息。議會已發公文。勸君士坦丁人民靜待國民軍之進行。勿作叛變性質之舉動。(路透十六日倫敦電)

政府對土政策發表過晚。星期日報不及多著批評。但英國意見之公佈。及大局之嚴重。足使從前指斥政府措施不善者。歸於沉默。法國新政策現漸接近英國意見。顯為時局愈臻紛複所致。第一因法國所結歡之小協約國。已決計拒絕土國復伸勢力於塞拉斯之謀。而法國與歐洲之利益。當然較與安戈拉之利益尤為密切。第二因巴黎人士有一種不愉快之印象。以為基瑪爾之勝利。不僅由法國之軍械。且由俄國方面軍火與飛機之實力援助。法人所以不愉快者。以俄法惡感現尚未銷釋也。(路透十七日倫敦電)

●土軍焚燬中之士麥那

▲土人承認放火燒城……火仍延燒但勢稍衰

士麥那僅有比利時。西班牙。瑞威三國之領事署得完全無恙。

阿台那消息。士麥那臨士當道已拘護希人與阿米尼亞人若干。聞被拘者已自認放火燒城。(路透十六日巴黎電)

士麥那十六日消息。火仍延燒。但勢稍衰。意船現載難民離境。據報稱。江干各屋。均付一炬。土人責誣希臘人留於鎮中。並妨礙救火行動。火熾之原因。乃由希臘艦隊入港。劍擊救火者。另有一電謂希臘戰艦基爾柯斯號曾砲轟土人住區。又據星期特報載士麥那訪員電稱。基瑪爾之軍昨日集於埠頭。阻止協約國水兵登岸。(路透十七日羅馬電)

●關於長春會議之紀聞

▲十六日休會之內幕
▲日外相關於引渡軍器問題之談話

十六日長春電云。十六日會議休會之理由。據稱俄國方面委員。以連日會議。甚覺疲勞故也。然據耳聞。有謂十五日深夜。莫斯科政府。有重要之電報到來。但其中尚有不明處。故發休會之照會云。

內田外相昨日與新聞記者團會見。談論長春會議。而言及引渡軍器問題曰。目下商議中之基本協定。若於十月末日日本軍在海參崴撤退以期成立。則軍器當引渡於赤塔政府。若該協定屆時猶不成立。則惟有執臨機之處置。故此時。海參崴政府與赤塔政府之妥協能成。則可謂最適時宜。而於軍器之引渡。亦可圓滿云云。（東方十六日東京電）

日俄長春條約。日本方面任命松平氏。俄國方面任命楊松氏爲起草委員。（日電社十七日東京電）

長春會議於十六日停議。於十八日午前再開。（日電社十七日東京電）

●國際聯盟會消息

▲行政會會長否認巴西撤回代表說
▲日代表在第四委員會之演說

國際聯盟行政會會長否認巴西代表與他國代表在日內瓦意見衝突及巴西將撤回聯盟會代表之說。（路透十六日巴黎電）

日代表安達氏今日在國際聯盟議會第四委員會演說。謂彼望國際勞工局擴張其活動至遠東。而尤以日本爲要。其地現有嚴重之勞工運動云云。（路透十六日日內瓦電）

●俄亞整理公司與英人

▲請求担任在俄商業上職務之薦函共到數千通

俄亞整理公司代表歐赫特氏稱。自公司與蘇俄政府簽定合同後。英人請求担任在俄商業上職務之自薦函。共到數千通。而前在俄國者請求猶殷。足見俄國商務之將有起色。（路透十六日倫敦電）

●菲列濱大學之學潮

▲學生因史學主任教授被管理員排擠去職之公憤

菲列濱大學生四百人。因史學主任教授克來格氏。被管理員排擠去職大憤。開會議決要求校長及各管理員辭職。指爲不能勝任。濫用職權。學長加勞氏稱。渠未聞各教授擬另組新大學之謠言。但指斥管理員之辦理不善。並謂教員在大學管理上。宜有參與之權云。議員四人現擬在議會提出廢除管理員。而將管理權授諸各科學長之議案。（交大滬校十七日馬尼剌電）

●德國國家銀行行長之赴英

德國國家銀行行長哈文斯丹氏。今日往英倫銀行。與近由巴黎抵此之賠償委員會英代表白拉僕爵士晤談。（路透十六日倫敦電）

●福德汽車廠將因煤貴停工

▲估計受影響者十萬人

福德汽車廠因煤貴。議停工。估計受影響者有十萬人。（路透十七日台特羅瓦電）

●美人鞏固橡皮業之計畫

▲主張組織國際大公司……決議於二十日繼續審查

此間橡皮種植家聯合會職員今日開會時。紐約來此之台維斯氏解釋並主張組織國際大公司鞏固橡皮業之計畫。台氏謂如該業之領袖或大多數能在此間集合一致。則必得美國之贊助。後乃決議於九月二十日開會時繼續審查該議。惟聲明與會者非必須贊成該計畫。台維斯氏將於九月十八日在海牙參與同類之會議。（路透十六日倫敦電）

●菲島國會擬准鴉片入口

▲科重稅藉補財政之不足

議會提出議案。擬准鴉片入口。科以重稅。藉補政府財政之不足。（交大滬校十七日馬尼剌電）

●墨國債欵合同之通過

衆議院一致通過六月十七日墨國財政總長與國際銀行委員會所定應付墨國債欵之合同。（路透十五日墨西哥電）

●美國拳技比賽之結果

▲獲錦標者爲菲人維拉氏

美國全國拳技大比賽。獲錦標者爲菲人維拉氏。華盛頓菲人團體今日來電。賀維拉勝利。並祝其格外奮勉。至獲取世界第一拳擊家之榮譽而後已。美報因維拉乃美國屬地人民。對其爲美國第一拳家之資格。頗有疑問。紐約拳技委員會會長今日發表承認維拉爲美國拳標人之文。以釋羣疑。（交大滬校十七日紐約電）

●西班牙之地震

昨晚地震歷數秒鐘。房屋有震倒者。傷人不多。（交大滬校十七日西班牙維戈電）

北京特約通信

廢止法專聲中之改建大學計畫

▲法專改建大學大綱出世　（爲如）

自七月初間。中華教育改進社。在濟南議決廢止法專案。傳到國立法專後。該校校長王家駒。與國立北大校長蔡元培。相與爲筆戰者。不下半月之久。兩校學生。又各從而引伸其義。爭辯彌月。近始不聞聲息。旁人遂以爲各維其原狀已也。頃據某君口述。則謂此一爭辯。實促成各國立專校之改進。如法專擬改建法政大學。高師擬改建師範大學。女高師學生。亦倡議改爲女子大學。農專擬改建農業大學。醫專亦倡改爲大學。（惟工專尚未聞有大學聲）大學大學之聲浪。遂瀰布于學界。美術原只有中學班。其預算亦只就開辦時中學四班規定。至是乃全校會議。卒促成其議決下年實行專門制。一俟教育經費問題解決。即臨時廣告招生。至於法專之改建。則進行大力。其組織上之進行。現時可得而述者。即「國立北京法政大學組織大綱」業經草出通過。究竟何日實行掛此招牌。此時尚不能預斷也。其大綱如左。

國立北京法政大學組織大綱

第一章　定名

第一條　本大學由北京法政專門學校。改組成立。定名爲國立北京法政大學。

第二章　宗旨

第二條　本大學以教授高深之法政學術。養成碩學閎材應國家需要爲宗旨。

第三章　學制

第三條　本大學設預科本科。並酌設研究院。

第四條　修業年限。預科二年。本科四年。

第五條　本大學設立四科。㈠法學科。㈡政學科。㈢經濟學科。㈣商學科。

第六條　本科畢業者。按其所修學科。授以學士學位。

第七條　研究院。修業年限及學位稱號。另定之。

第四章　校長

第八條　校長總轄本大學校務。

第九條　校長辦公處。設秘書一人。辦理本大學機要文件。

第五章　教授

第十條　本大學。設專任教授若干人。兼任教授若干人。

第六章　職員

第十一條　本大學設分科教務主任。每科一人。總務主任一人。學監主任一人。圖書館主任一人。齋務主任一人。其他職員若干人。分掌各部分校務。辦事細則。另定之。

第七章　評議會

第十二條　評議會。以校長各專任教授。各主任。（各分科教務主任。學監主任。總務主任。圖書館主任。齋務主任。）及各科兼任教授。分別推選之。評議員。每科一人組織之。校長爲主席。

第十三條　凡左列事項須經評議會議決

（一）各科之設立廢止及變更。
（二）校內事務機關之設立。及變更。
（三）審議各種規則。
（四）審議本大學預算及決算。
（五）教育總長諮詢事項。
（六）關於高等教育建議於教育部之事項。
（七）各科提議事項。
（八）出版事項。
（九）關於考事上之重要事項。
（十）關於教務會議。行政會議或分科教授會議。不能解決之事項。
（十一）獎勵學生事項。
（十二）贈予學位。
（十三）學校衛生事項。
（十四）其他關於本大學重要事項。

第十四條　前條事項議決後。商請校長分別執行。

第十五條　本會開會日期及地點。臨時由主席定之。

第十六條　非有過半數會員出席。不得開會。非有出席會員過半數之同意。不得議決。但因事不能列席者。得請他會員代爲表決。

第八章　教務會議

第十七條　本大學爲輔助校長。改進學生。謀學術上之發展起見。設教務會議。

第十八條　本會議以各分科主任。及專任教授。學監主任。並校長所延請之兼任教授組織之。

第十九條　本會議應議之事項于左。

（一）關於學科課程之支配及增減。
（二）關於教授上之設施及設備。
（三）考試事項。
（四）關於學生學術上之研究。及其他事項。
（五）關於教授上各科公共。或互相爭議之事項。
（六）不屬於其他部分。專管範圍內之事項。
（七）校長委託討議之事項。
（八）薦舉贈予學位之候補人於評議會。

第二十條　前條事項議決後。商請校長執行。

第二十一條　關於本會議職權內之教務事項。會員得任意提出意見。請求討論。與總務齋務或圖書館有關係者。並得邀請各主管人員隨時出席。有爭議時。請校長或評議會決定。

第二十二條　本會議於每月第二星期日。及第四星期日。開常會二次。如有特別事項。經校長或會員二人以上之提議。得開臨時會。

第二十三條　常會臨時會。開會時間及地點。均由教務處分別通知。

第二十四條　不論常會或臨時會。依會員之年齡爲序。輪流主席。年長者缺席時。依次遞推。校長出席時。以校長爲主席。

第二十五條　非有過半數之會員出席。不得開會。非有出席會員過半數之同意。不得議決。但因事不能列席者。得請他會員代爲表決。

第九章　分科教授會議

第二十六條　本大學爲謀各科學術上之發展。及教授上之便利起見。設分科教授會議。

第二十七條　本會議以各科教務主任。及各該科之教授組織之。

第二十八條　本會議。遇有必要時。得臨時函知各該班學生。推舉代表一人或二人出席。發表意見。但不加入議決之數。

第二十九條　本會議應議之事項如左

（一）關於學生實習。及指導事項。
（二）添置參攷圖書。並選定講授課本及其他事項
（三）關於講義編輯。並改良教授方法事項。

第三十條　前條事項議決後。商請校長分別辦理。

第三十一條　本會議會期如下。

（一）學期開始前一星期。
（二）學期終了前一星期。

遇於特別事項。經校長或會員二人以上之提議。得開臨時會。

第三十二條　本會議開會日期及地點。由教務處分別通知。

第三十三條　本會議開會時以主任爲主席。校長出席時。以校長爲主席。

第三十四條　非有過半數會員出席。不得開會。非有出席會員過半數同意不得決議。但因事不能列席者。得請他會員代爲表決。

第十章　行政會議

第三十五條　本大學爲謀校務之改良。行政之敏活。及各機關辦事上之聯絡起見。設行政會議。

第三十六條　本會議以校長及各主任。並校長所延請之專任教授。或其他職員組織之。校長爲主席。

第三十七條　本會議應議之事項如左。

（一）本大學各事務機關聯絡進行事項。
（二）規畫本大學行政事宜。建議於評議會。
（三）評議會議決案執行之方法。
（四）審查及督促各事務機關之任務。
（五）評議各事務機關之爭執。
（六）關於出版事項。
（七）關於整理設備及衛生事項。
（八）本大學教授提議事件。
（九）本大學學生請求事件。

第三十八條　前條事項議決後。分別執行。

第三十九條　本會議每星期六日開會一次。臨時無定期。

第十一章　附則

第四十條　本組織大綱自本大學成立之日施行。遇必要時得由校長教授五分之一以上之提議。經評議會之議決。修改之。

要聞

●王署閣令又暫擱

▲總辭職呈暫退回……財總問題未決定

十六日京訊云。王代閣總辭職後。新閣令尙未發表。在黃陂之意。唐總理杏文既已依預定之諒解而退回。則立將王署揆之命令發表。似與維持政局現狀有益。然在王博士方面。則以前次代理。責任尙比較爲輕。若改代爲署。對於閣員人物之選擇。不能不先得各方與本人之同意。故對於新總理之命令未肯遽行副署。其最重要之點。則爲財政總長問題。自身且將視此事圓滿與否爲進退。黃陂以王博士所認爲應加考慮之處。極有理由。故允待王君之從容布置。惟爲維持中樞發號施令之機關。昨日暫將總辭呈退回。俾與新閣令啣接而不中斷。從事實上計算。至早當明後日方有結果也。

上述之財總問題。在一星期之前。以張英華升任可算確定。然經此一星期以來。財政上發生種種問題。皆與欵項不無關係。當此水窮山盡之日。張英華急切未能大見功效。故自身先有知難之表示。保洛兩方。據吾人之所聞者。其對張英華之態度。亦惟以有無立刻見效之能力爲維持與否之標準。非對張有何深切神秘的感情。而本京各機關。對張之希望過奢。從希望而失望。則冷熱之相距。未免過驟。凡此皆張氏自覺困難之真實原因。王博士與張其初本不相識。共事以後。亦尙認爲有望。而因各方之情形如此。財總與內閣將來的生命之關係又如彼。則張氏之不願就。既並非客氣而屬於事實問題。倘王氏而欲登台。固非先將此項問題解決不可。若竟不能解決。則惟有並總理而拋棄之。此因財總而使署閣暫緩披露之真因也。

●特種國庫券之發行難

▲某公使發表之意見……安格聯復電之眞相……各埠商銀團之反對聲

十六日京訊云。近日之特種國庫券問題。京中已鬧得滿城風雨。欲於紛呶雜沓之中。覓出眞實形狀。不能不從根本上探索。稍加感情推測。則皆事實矣。前日（十四）張英華爲此問題。曾訪某公使。求其援助進行。某公使答謂吾人對華政府經濟問題。凡可以援助者。極願幇助。今次所發之特種國庫券。苟眞爲貴政府日用所需之必要。而絕對不用之於軍費者。吾人當然贊助。設或不然。則愈加金融之紛擾。不第外人不以爲然。即貴國人民。未必不加反對云云。此一席談話。蓋因張背後。有一部分人。翹趾以待券之付印。即掴載以博其中四厘頭之手數料也。至於道勝銀行之赴滬。拒提基金一節。某記者分赴滙豐滙理等銀行探索。則知外間之措詞之容有誤會。蓋不願以俄賠欵担保國庫券。非道勝銀行之單獨表示。乃四國銀行團之表示也。據某銀行代表云。緩付俄國賠欵。與停付之俄國賠欵。現在以俄無合法政府。不必交出。當然一樣看待。此項欵子。應該由列國共同看管。以待將來之解決。既從前以担保公債。已經將手續錯誤。今七年公債既已滿期。應當不得再動。以免一誤再誤。不但此也。即將來担保三四年公債之「停付賠欵」。苟一期滿。亦不得有第二次担保。應一同保存。以謀一總解決者也。此爲某代表之言。則四國銀行團對國庫券之態度可知。

且欲動用此欵。非與安格聯接洽。得其允許不可。於是在當局鼓吹者云。安格聯已經來電。表示完全贊成欵發行庫券。其實安格聯自烟台致財部復電。並無對於以俄賠欵發行庫券。深表贊同之語。不過謂政府發行庫券。如有確實基金。自無不可之理云云。贊成之真象何如。亦可想見矣。

十三夜。財政當局宴請外銀團。徵求此次發行庫券之意見。外人頗有打趣之態度。財政當局。頗爲憤慨。前日閣議席上。曾有吾輩捨開外國銀行。單請本國銀行承受之氣語。某閣員曰。基金既在外國銀行手裏。彼不付將若何。如何捨得開云云。以能搜羅欵項自負者。聞此亦頗愕然。所謂特種國庫券之前途。據昨日所聞。不過如是而已。

外人方面對於發行一千萬特種國庫券之態度。既如上所述。而國內銀行。表面上則頗若沉默。其實除接近張英華之一二銀行。欲兜銷一部分。以取一時之利外。其餘則殊不欲再嘗從前歷次請教過的滋味。據上海十四日電。上海銀行公會。對於此次政府擬發行一千萬元國庫券。特致電北京銀行公會。表示反對意旨。略謂。從來政府所行各種庫券。及公債。於償還本利時期。每每不能如期支付。其流毒於社會。殊屬不多。今又欲發行庫券千萬元。無異詐欺取財。於國家信用與國法。果當何地云云。是滬銀行會蓋深恐京銀會以接近政府之故。冒然承認發行。至流毒於社會。故來此電。以阻止之。不惟此也。更聞各埠商會與銀團。近有聯銜之電發出。且因一千萬公債之發行。進步催促到期公債之抽籤。其內容爲「報載發行特種國庫券。由七百五十萬。擴至八百萬。又擬再擴至一千萬之說。即以七年短期公債滿期之基金爲担保。此事原無反對之必要。惟前任靳財長。整理公債案內。規定滿期之担保品。不能作爲別用。應歸入公債基金之內。現在八釐軍需。七厘整理。六厘金融三項公債。均已逾期不能抽籤還本。轉瞬六厘整理公債。又屆抽籤之期。事實上政府已失信於人民。是舊債無力償還。而謂有基金發行新債。是政府有意破壞公債信用。夫基金缺乏。原可將到期公債展期。今既有基金發新庫券。而謂基金不够抽籤上列各債。殊無理由之可言。應請先將上列到期各公債。從速抽籤還本。剩餘之數。方可發行新庫券。以免擾亂社會金融。毁損政府信用。否則人民決不承受此項新庫券。勢必致如九年公債之結果。等於廢紙。除電外交團及外國銀行團外。請政府爲國家多留一點威信。即是政府中人。多存一點天良。伏乞裁察」云云。按八厘軍需公債。及七厘公債。政府已允即日補行抽籤。惟九月十日抽籤之金融公債。則並無辦法。故補行抽籤尙杳杳無期。更不知何以應付之也。

●外人目中之吳佩孚

▲吳氏聲名勢力之今昔觀

泰晤士報北京通信云。紀載遠東政治情況。常覺不易。而大局情勢之難於紀述。尤未有甚於今日者。除政府各部常在發生變化外。而各省傳來消息。又均迷離惝恍。含帶色彩。至於關於各軍人領袖互謀對付籌劃於將來困難時占據上風等等消息。尤較其他消息。難辨眞僞。茲聞各軍人領袖現正在團結某某省分。惟當此之時。猶不能明確指定何等省分係屬於一團結。奉張方面亦有此種舉動。其目的在制奪吳佩孚之勢力。聞奉張希望聯絡某某省分之後。則奉軍可不再入關。而以聯合中各分子之勢力。即可迫洛吳贊成其統一之計畫。洛吳企圖統一。已經失敗。此非吳無誠心願彼旣乏治事之才幹。又無圖謀之事所必具之政治的策略。在數月以前。吳事實上確有北方民衆爲之後盾。而至今日。惟其親信之軍隊附彼而已。其朋黨對之既均覺失意。而彼與吳直接接觸之輩。欲衛護吳氏。乃深覺其難。長辛店之勝。係出於金錢作用。而吳軍再大敗於山海關之兩事。眞相傳出之後。尤使吳失去許多之信用。從前之視吳爲軍事家。及力謀統一及和平者。今已不復具此觀念矣。又吳氏嘗言彼無干政之意。其上次作戰僅爲拒絕奉張干預政府起見。然彼今對於內閣。時時表示反對。結果致使其朋輩無所措手足。吳前又允黎氏於復任總統後。加以擁護。顧今亦食言。奉張之支配政府。乃從未若今日吳之狀況。或謂吳氏之出此等舉動。係受政客包圍。有時政客等不待吳知。即濫發電報。故吳對此。不能負責。惟即使此係事實。而吳既能任政客如是包圍。此亦已足示其弱點已。至吳何以故陷政府於困難。其理實不可解。前政府任爲陸軍總長。乃彼拒絕。反遄返洛陽以練兵自娛。時時以索餉之電。抨擊政府。行動與其他武人如出一轍。從前吳曾屢發通電。提倡裁兵廢督。吾人當然能憶之。其所以爲此無非爲黎氏於就職之前。須武人允其行如是政策故耳。迨黎氏既復職。吳乃不顧此等通電及宣言。而自躋爲中國最強之武人。以吳如此之行動。久後恐陷於孤獨無助之地位。亦意計中事。惟反對吳氏之運動。果以何形式出之。現在尙難逆料耳。

效驗如何

人造自來血有補血强身之功服鄂病愈者時有保證書見賜敝藥房曾錄登報端茲又得樂明鹽場知事公署劉今吾君之保證書於服自來血後之各種效驗言之特詳因逐錄登於後伏希公鑒

五洲大藥房主人大鑒敬啟者鄙人身體素來羸弱傷殘生幸天祿未終得轉危爲安然從此氣血兩虧百病叢生骨瘦如柴友人咸嗤余爲病夫矣今春游幕柴川該地濱臨大海濕氣頗重六月間忽患瘡疾又發兩足浮腫調治將及一月始告痊愈而精神疲倦身體衰弱較前尤甚向憶癸年曾服（貴藥房之自來血頗見功效七月適因事赴滬晉向　貴藥房購得二瓶詎知服罄一瓶即立見奇效自後連服兩瓶則功效大著茲已服罄半打現仍日日照服謹將服自來血後所見特徵略舉數端以爲確證

（一）鄙人素常每餐食飯半碗自服自來血一星期後飯量驟增近來每餐兩碗半

（二）鄙人係近視眼往往晚間修脚割破脚趾見所出之血爲淡紅色服自來血後前日修脚時偶爾不慎將脚趾割破血流如注則其色鮮紅

（三）鄙人自適年大病後調理未能復元故形容消瘦面色萎黃自服自來血後面色已轉紅潤與前判若兩人

除如精神不振頭昏目眩以及心悸耳鳴腰痠等症均已消除於無形鄙人親友之有疾病者因鄙人曾服自來血竟能轉弱爲强者紛紛購服近接各友來函均稱服後頗見功效足見　貴藥房所製人造自來血功效偉大誠卻病延年濟世强種之妙藥也謹具數行以鳴謝悃再者將此函登諸報端俾四萬萬同胞之同病者有所問津焉專此敬頌　仁安　雄鼎今吾劉之謹啟

附告　人造自來血　大瓶二元　小瓶一元二角

上海五洲大藥房謹啓

要聞

●八校經費問題可望解決

▲王寵惠謂已籌得兩個半月經費…▲八校校長復職條件……八校學生招待新聞界

十六日京訊云。國立八校經費問題。政府當局因得曹錕資助十二萬元。合計籌得之數。逐有兩個月。係高恩洪所欠之二萬元。尚無消息。故當局方面頗抱觀樂。確聞昨日(十五日)下午三時餘。王寵惠曾親身打電話與八校聯席會議主席。謂教育經費。現在合以曹錕閣使資助之十二萬元。計有兩個半月。其中半個月。係中國銀行總裁王克敏氏。因接曹錕元(十三日)電。託其援手。已向當局表明。願担任速籌半個月經費十一萬圓。除此兩個半月之外。尚短半個月。王氏正在積極籌措。務得到手。請八校代表於今日(十六)上午八時半。與王氏代表周某面談。彼時當詳細報告其中經過。八校代表因定於今日上午七時。先齊集美術學校。以便一全前往。又八校聯席會議。因今日係王寵惠切實答覆之期。定於今日下午四時在美術學校開會。除有代表之報告外。對於以後之進行。及關於校長等問題。將提出討論。其通知如下。「敬啓者。茲因經費及其他問題。亟待討論。定於十六日。(星期六)午後准四時在美術學校開聯席會議。希貴臨是荷。」

頃聞教育次長湯爾和曾慰留八校校長。惟校長等此次辭職。全係事實問題。事實上經費無着。雖若何慰留。亦難如命。當即聯名致函湯氏云。爾和次長大鑒。頃承慰留。並聲述籌備經過情形。公誼私交。均極銘感。所有各校困難情狀。及不得已要求最低限度三個月費之苦衷。業經當面聲明。現奉面允。日內准發足兩個月費。按諸事實。仍難維持。惟爲顧全國家教育基礎起見。不得不於無可如何之中。勉副尊囑。惟經切實籌商。議定俟政府允發之兩個月費完全領到後。其餘一個月費。從本日起。請儘一星期內照付。至次長面允中秋節前另發一個半月之欵。亦在其內。此要求經政府正式允准後。同人等自應照舊供職。否則無法應付。仍不得不求政府及次長之特予原諒也。……」蔡元培。李建勛。許壽裳。王家駒。俞同奎。周頌聲。吳宗栻。鄭錦。譚啓。九月十五日。

八校學生因教育經費無着。特組織北京國立八校學生讀書運動聯合會。以力爭教育經費。俾八校如期開學爲目的。昨日下午二時。該聯合會代表在女子高等師範學校大禮堂招待新聞界。各報館各通信社記者到者二十餘人。首由女高師代表發言。略謂今日承報界諸君。辱臨賜教。不勝榮幸。八校今日已入於破產狀態。吾人深用痛心。迭經各校代表向政府要求速發欠薪。而政府毫無切實答復。吾人不得已。惟有與政府奮鬥到底。今將吾人之要求者。略爲諸君道之。㊀要求政府速發三個月欠薪。㊁要求政府維持四月三十日閣議。㊂要求國會規定「教育經費獨立」於憲法中。吾人進行之步趨。則(一)下禮拜二。派代表到國[illegible]要求總理切實答復下列問題。(甲)發欠薪(乙)罷免高恩洪。(二)不日聯合北京學界。作羣衆運動。(三)聯絡全國各學校爲讀書運動之聲援。(四)請求各界一致援助。深望諸先生不棄。極力代爲鼓吹。他日同學有書可讀。皆深拜諸先生之賜云云。次學生代表黃葵。楊廉等相繼發言。陳述八校情形。已到不能維持之狀態。務望新聞界一致援助。俾國家文化不至破產。新聞界方面。由各報記者相繼發言。除發表確定教育基金意見外。大致謂當就力之所及。予諸君以援助云云。

●京聞誌要

▲使團對於增加關稅用途之懷疑　據外交界消息。修改稅則之第一步實行值百抽五。業已決定十一月一日實行。使團方面。對於值百抽五後之用途。頗抱懷疑態度。聞某國銀行代表小田切氏。語該國駐京公使。謂中國政府現對於裁兵。尚未實行。增加關稅後之用途。恐趨於軍費之一途。毋寧仍交稅司保存。作爲外債基金云云。聞某使已定要求。㊀實行華府會議之決議案。即日裁兵。㊁第一項如不見允。即聯合各公使。主張加增加後之關稅全部。改爲外債基金云云。

▲阿穆爾省又驅逐華商　昨聞中央方面接到程騷慶來電。探其內容。係報告阿穆爾省俄官苛待華商原電大意。謂據阿城華商狄保衍等二百七十餘人電稱阿省俄官以強徵華商軍事捐爲商會所反對。不得實行。又華商被封履催通緝無效。自籌槍彈編練商團。以圖自衛。已經阿政府同意近始令華商會不應自購鎗械。將商會所購鎗械子彈。均被沒收。並迫華商遵納軍事捐。即日實行前所制定之經商條例。華商因與該條例不合者。已經被驅出境一百三十餘人。復不准携帶現金。該華商等勢將流離異域。又商團被俄人解散後。俄匪益復橫行。俄警對於華商被害案。素加漠視。華商現在遭人暗殺。已有十六人。華商性命。非常危險云云。中央方面得到來電。已致電程騷慶飭嚴重交涉。並致電黑省長官。飭就近設法接濟被驅華商。勿使流離失所云。

▲國際航空條約批准前之希望　國際航空條約。前經顧維鈞專使在巴黎和會席上代表簽字。現在批准該約者。已有十四國之多。我國自未便再事延緩。惟聞外交部及航空署方面。主張在批准該約以前。先行頒布禁航區域。並指定適當地點。建設國際航站。以免批准之後。各國飛機紛至沓來。漫無界限。馴致自擇航線。自建航站。我之領空領土主權。將永遠喪失。而不可挽救。基此理承。日昨該部署特具說帖。提交國務會議。請指廣州。福州。上海。青島。天津。北戴河。安東等處。爲國際飛航路線。即就上列七地點。各設航站三處。尅日飭下財部撥欵建築。一面另由部署。會商各省軍民長官擬定禁航區域。呈請明令公布。一俟分別籌辦就緒。再請總統正式批准該項條約云。

▲毆黨案已開審　韋康被毆案。早經驗廳按照妨害公務及輕微傷害兩種罪名。提起公訴。昨日(十五)開此案始由地審廳開審。其檢察官起訴根據。多偏重陸軍部之指證。當由被告律師依據事實法理。反覆申辯。並以陸軍部人員身處嫌疑之地。其指證既難憑信。且本律師覺反證各點。均可証明。被告等並無犯罪嫌疑。應請即日宣告無罪云云。當時法廳方面。並無何等充分指駁。即由推事宣告下星期二日(十九)再行宣判云。

●中國之國際交通(續)

▲貝克氏之論文……爲全太平洋商業會議而作

鐵路　亞洲與北美同。其內部交通。以鐵路爲主。亞洲爲各大洲中之最大者。土地廣漠。有水路不到之處。其間之各流域。僅藉紆徐危險之海路相交通。腹地多山。綿連不斷。水道不通。因此有許多食物在內地價值極廉。而最簡單之製造必需品。亦被視與奢侈品無異。

中國與美國之同一幅圓相比。中國祇有鐵路六千英里。美國則有二十五萬英里。說者謂此相去懸絕之狀。不獨見中國目下鐵路交通鮮有進步。亦可見中國人對於進步之工具。抱有輕視傾向。以我觀之。倘有人依後一假定爲根據。而從事於中國鐵路之計畫。則將失去良好機會不少。

歐洲最初發明機關車之雛型。在一千八百十一年。然製造此模型之利物浦曼哲斯德公司。直至一八二六年。始經英國會准予立案製造。又至一八四〇年。歐洲大陸始有鐵路開行。實行營業。前者經過十五年。後者經過二十九年。中國第一次確感西力之優勝。在一八六〇年。即英法聯軍占領北京之年。當時中國受治於就衰之滿清。復丁太平天國之亂。然至一八八一年。中國即已造第一條鐵路。迨一八八七年。清廷又採用一造鐵路之切實計畫。由是觀之。中國之於鐵路。其採取之速。並不亞於歐陸。

清廷鐵路計畫。正在進行。忽起中日戰事。遂遭一大打擊。且非暫時之頓挫。其故有二。一爲日本索去大宗賠欵。清廷庫藏匱乏。無力築路。二爲日本戰勝中國其易。華人以爲其故不僅在日本之兵精械利。實中國人愛國心薄弱所致。因此對於物質進步。遂少注意。以後十年間。歐洲各國又競用計謀。爭造中國鐵路。據歐洲政治及政治著作家自言。此種計謀之目的。純非欲乘滿清之日就孱弱。攫得在華之利益地位而已。中國人民對於歐洲此種侵掠之第一反響。厥爲拳匪之亂。其結果又一度證明古舊方法不足以當新式戰爭。而中國國庫從此更加空虛。鐵路建築。無從說起。自拳亂之後。中國人祇餘消極的抵抗。武力既不能勝人。歐洲列強。又陰行經濟侵掠政策。中國於此。欲圖自保。惟有以消極手段。聯甲國以攻乙國。遇於交涉時。勉圖取得較良之條件。以待整理內政。振興武備而已。

清廷庫藏雖竭。但各省紳商及商界。依然富裕。此項情形。至今如此。當時各省紳商。紛紛倡議。各省商業及軍事所需之鐵路由商民集資。改歸民辦。但鐵路募欵過鉅。非少數人所能担任。於是組織公司。募集股本。而中國向無公司律。辦事人易於作弊。股東監察不及。其結果則與美國最初提倡鐵路時相同。所不同者。弊端早日揭破。未至甚大。而築路亦一無所成而已。自後中國法律中國加入公司律。然頒布未久。缺乏實施經驗。故欲以民間資本從事於大規模之鐵路事業。實際上仍不可能。

俄人法人德人均曾從中國索得造路特權。如中東路滇越路及膠濟路皆有侵犯中國之嫌。而英人比人承造之路。雖所有資本皆由外人供給。而因中國消極抵抗及磋商條件之故。卒不能不將其主權退讓中國。其後法人俄人未獲得讓予權。德人亦於其他契約遷就中國條約範圍。但此等相宜之條件獲得後。中國人反對外人鐵路合同。依然不止。直至滿清推翻。民國成立。反對之聲大減。當局復與外人訂約。承造鐵路。八千英里。但動工未久。歐戰忽起。外資撤回。各項計畫廢於半途。總計民國成立後祇成新路五百英里。其餘皆由前清遺留者也。(原稿未全隨後續譯)

●在韓華工又遭忌嫉

▲日本勞動協會會長鈴木氏之調查……見嫉之原由於華工勤奮儉樸……堅忍耐勞

世界新聞社云。中國工人勤苦耐勞。生活儉約。他國勞動界難與競爭。遂動輒以排斥華工爲事。如日本最近之驅逐中國勞工。表面上雖藉口華工種種惡習。恐妨礙日人社會。執爲迫逐之原因。實則根本上仍爲經濟上之競爭。彰彰明甚。據近由東京回國之友人言。年來中國紙烟暢銷於日本。因其價廉而物美。日人頗樂購用。日本烟業大受打擊。於是中國烟工益遭忌嫉。放逐之舉。遂成箭在弦上之勢。然華工不但被擯於日本。今後且將不見容於在日本控制下之高麗。今已見其端倪矣。日本勞動協會會長鈴木文治氏近自高麗游歷回日。載一文於國民新聞。力述韓人受華人競爭之烈。倘我在韓華工不得相當之保護。則將來繼其在日同胞而被逐。未可知已。茲介紹鈴木之言。以告我留意勞動界之讀者。

欲知高麗勞動界之地位。當先知中國勞工在高麗半島之大活動。中國勞工全世界無與爲敵者。彼勤奮儉樸。富於忍耐性。能受種種困難。體魄強健。服從雇主之命令。對於其勞動生活。頗能知足。樂於從事勞動生涯。每日食物費祇需二十或三十仙。衣服需要亦少。且慣於與不相習之人同臥一室。每日自朝達晚。力作不休。無疲勞狀態。彼能受大熱大寒。爲博繩頭微利之故。無論何種工作皆願爲之。近年來此種中國勞工。輸入高麗者甚衆。成爲高麗勞動界之一種大危害。高麗全境各處。莫不有華工蹤跡。各種工商業皆有華人經營。高麗勞工。實非中國勞工之敵手。韓人生活程度已甚低。華人則比韓人尤低。韓人不能再行低減。華工多鰥夫。韓人則大半有妻室。此亦不易爭勝之一點。至論體力。健康及忍耐性。韓人皆遠不及華人。再論手工技術。華人亦較優勝。職是之故。韓人勞動者漸漸被華工排斥於各業之外。華工無論作何種工作。或在何種天氣中作工。均無怨聲。工價又廉。故一切雇主皆樂用華工。華人工資。大抵尋常工人每日日金一元、技能熟練之工人每日日金二三元。雖以工價論。韓人華人無大分別。而工作之效率。則大不相同。余此次在高麗親身視察之後。始覺美國各工團于十餘年前開始排斥華工及近年來排斥日本移民之舉動。實非毫無理由者。就理論而言。一國自無特立禁例以排斥他國勞工之理。但就實際的經濟問題而論。則一國勞動者之地位。受外國勞工之迫害。因而大爲激昂。實爲事勢上所應有。目下韓人間尚無排斥中國工人之有組織的運動。但對於華工。已有一種忌恨心理。則頗顯明。據朝鮮總督府一九二〇年十二月間之調查。在高麗半島之外國僑民共計二萬五千零六十一人。其中除英美法三國教士數百人外。其大多數均屬中國工人。而此等華工之數。近年逐漸增加。凡民間企業團體雇用華工。必須向當地官廳取得准許。若政府所辦之工廠雇用華工。則向總督府領取准許狀。惟此等請求。目下輒邀允准。故華工之數。有與年俱增之勢。華工之自由入境。受其累者。不獨高麗工人。且在韓之日本工人。亦同受此種壓迫而陷於困苦之境地矣。

●粵漢路罷工後之形勢

▲粵漢工潮後援會之組織……路工俱樂部議決三步辦法……工潮圓滿解決之表現

漢口通信云。粵漢鐵路罷工。今已六日。自十日岳州徐家棚兩方護路軍警。受局長王世堉之命。以武力殺傷多數工人後。即激起京漢路南段全體工人。並武漢各工團。一致願以實力援助。即京漢鐵路總工會全體工人。鄭州京漢鐵路工人俱樂部中段總部。彰德京漢鐵路工人俱樂部。京綏鐵路南口工業研究所。均先後來電慰問。並通電。代粵漢工人呼籲。京漢南段工人俱樂部。且爲發起組織工黨聯合會。以援助粵漢工人。各工團十二十三均有會議。並通電代鳴不平。現已組成粵漢工潮後援會。發出宣言。傳該會已備紅白旗幟千餘手。白布徽章一萬八千餘枚。以備京漢南段三日限滿時。如不得許。即再大行罷工。於大游行之日。持以示威之標幟。粵漢鐵路工人俱樂部聯合會於痛楚之餘。感各方之援助。於十三日在徐家棚。議決三步辦法。㊀再向交通部提出哀告。㊁散布傳單拍發通電。宣布經過之事實。㊂倘王世堉始終袒護張苗兩人。或交通當局更袒護王局長。則全體犧牲性命。以與工賊一戰。而待公論。蓋該工人已組有拚命團。傳王世堉原抱有推翻工人俱樂部之決心。因該俱樂部盡係湘鄂人。有一百四十餘人。故王授意組織員司研究會。該會蓋盡北直人。約有六十餘人。此次武長交通之未完全斷絕。即研究會工人之力。故已大出布告。對未罷工之工人。允九月九罷工之日起。至大開工之日止。概發雙薪。以資鼓勵。另又以威迫利誘俱樂部工人四十餘名。與研究會工人一律另給特樣徽章。勸令上工。故自十二晚起。來去武長之長短票車。卒得照開。但次數減少。鐘點參差。王嗣聞交部決派次長勞之常南下調查。吳佩孚又電蕭轉諭的量容納工人要求。俾使和平解決。而免阻滯交通。遂又委派員至工人養傷處慰問。並每人給以十元調養。或者認爲粵漢工潮可望圓滿解決之表現。交通部先已派參事周縉年於十三晚到鄂。十四即至徐家棚着手調查。並拜會王局長。勞之常亦已出京。預定先到洛陽請吳詳示解決辦法。勞氏十四晚可自洛抵漢。大約有相當辦法。昭示大衆。十五日或不致有大罷工之實現云。

●粵漢路罷工之湘訊

▲湘段工人之團結……岳州發生之慘劇……湘政府之慰藉與調解

粵漢路工人全體罷工。本報已有紀載。湘段工人。自十日接得武昌罷工電後。比即發布宣言。立刻全部停止工作。並於是日晚七時。在北門外新河之工人俱樂部開會。議決下列三項辦法。㊀派人輪流保守機件。以防奸人傾陷。㊁非有徐家棚總部通告。決不開工。㊂罷工期內嚴守秩序。決議之後。各工人即時刻駐守機廠。通宵不眠。其餘則均在俱樂部集會。互相勉勗。誓非達到目的不止。其精神之團結。實爲前此工界中所得未曾有云。

湘政府既得鐵路工人罷工消息。即由趙總特派本部參謀。前往調解。勸其照常工作。各工人以書面答覆。請其向徐家棚王局長及洋總管交涉。並謂朝允八條。夕即開車。決不違命等語。朱參謀既不得要領。當即入城呈覆。趙總遂又令飭湘段局長曾君聘。出而調停。曾局長方受命而出。而岳州發生慘劇之兇耗。適於此時到省。先是該路監工張恩榮。員司苗鳳鳴等。自知平時虐待工人。工人已屢謀對付。乃嗾工人之黨己者。組織一工人研究所。以爲工人俱樂部之抵抗。此次俱樂部既全部罷工。研究所即極力反對。並自告奮勇。担任開車。故十日罷工之後。武昌尚有一次車開行來湘。是日傍晚。徐家棚又有一列車開行至岳。將抵岳州時。俱樂部工人。遂全體橫臥鐵軌上。阻止開車。並手執紙旗。上書「驅逐工賊」。「張苗萬惡」等字樣。大呼罷工。該列車見此情形。當即停駛。乃萬鄂督軍輕聽該路王局長一面之詞。視工人爲土匪。竟開來北兵一排。以槍托刺刀。向工人閉目亂擊。工人受傷者。多至七十餘人。重傷者五人。被縛者三十餘人。且有被迫入水。不知下落者。當時哭聲震天。厥狀至慘。長沙方面工人。聞而大憤。立即開會。決定辦法四項。㊀電交通部。歷數王局長罪狀。請速將其撤差懲辦。㊁電徐家棚聯合會。務必堅持到底。㊂派代表赴徐家棚。照理一切。㊃無論如何。非達到目的不止。

此慘劇之兇耗既至。湘政府深恐激成他變。遂立派軍警。赴車站彈壓。一面召集俱樂部工人代表。特予慰藉。謂湘政府對於俱樂部工人要求各點。均認爲正當。因特派湘段局長曾君聘赴鄂。協商解決。必滿足工人之望。並爲減免路局損失起見。當求早日解決。俱樂部與研究部應各行所志。不相干預。應免糾紛。即湘政府亦不干涉工人罷工之舉。並當予以同情之助力云云。該代表等對此甚爲滿意。當深表感謝而退。次日(十一)曾局長以無故不能離省。當派他人赴鄂。與鄂局交涉。曾局長復於十一日晚。召集俱樂部工人代表談話。告知湘局已派員赴鄂疏解。必能滿足工人之望。希望罷工工人。早日暫行工作。免誤路政云云。該代表等除表示感謝外。謂上工一層。非俟徐家棚聯合會來電。對於要求條件。得有切實答覆。殊難如命等語。十二日上午。新河俱樂部又得徐家棚俱樂部來電。囑其堅持到底。萬勿少懈。並謂京漢路將作實力之援助。故具樂部工人。是日仍無一人上工者。工人赴鄂代表。業已出發。必達到撤換王局長目的。方肯罷休云。

●江西教育界風潮近訊

▲教職員索薪與辭職　▲學生請願不得要領

江西中等以上各校職教員。因財廳延允定於十二日發給少數欠薪。乃屆時往取。楊廳長竟避不見面。十三日即發起嚴重交涉。十四日學生團以開學遙遙無期。情難緘默。亦向省署請願。茲將各方情形。分誌如下。

▲各職教之索欠情形　十三日上午。中等各校職員教職員約八十餘人。首由一中校長吳士材報告近日官廳發給積欠消息。略謂楊財政廳長允今日發給欠薪。而渠已於今日辭職。他必說我現在卸任。還有錢嗎。據何去問楊氏要錢。經何護長另委閻恩榮兼代。若今日護省長云。已商請鄒授東設法貸借。無論如何。總得歷八月中秋前。陸續發足四萬元。但此四萬元。是否又是空話。此刻尚不得而知。語未畢。各職教員云。不管他換什麼廳長。我們只曉得找他要錢。但楊財廳長對我們大家說了今日發錢。我們管他辭職不辭職。他未交卸。我們總要問他。況且今日有錢可發。是他承認的。必定早已籌集。無論如何。今日總要去問一問。於是遂魚貫而往財廳。直入大客廳。適楊廳長外出。由制用科王科長出而招待。毫無結果。教職員等。此即擁赴省署。由教育科主任何昌榮出而代見。云省長說財廳長已換。請再等幾天。俟新任廳長接事後。再商量籌欵。並謂廳長接事時。首先籌發教育經費。各職員非請省長出來明白表示不可。何昌榮見職教員態度強硬。復入內報告。繼而隨該署顧問張宜仲出而聲明語同前。柳藩國云我們的學生在北京都要見大總統。我們當教員的見省長都不行。真是瞧我們教育界不起。言畢竟欲衝鋒直入。幸何張見機。奔告省長。於是何省長只得搖頭晃腦出而一見。余謇云。楊財廳長說。今日發錢。他又跑掉不見。錢也未看見一個。請省長且明白宣示一下。袁廷楨云。只要請省長叫財廳將今日發給之欵拿來發罷。何云就是楊財廳長籌欵不到。所以我今天把他換了。諒此新任財政廳長閻恩榮接事後。總有一點辦法。余謇云。一點辦法四個字聽厭了。請省長給一確切答覆罷。何云。財政廳內沒有。我那裏又有。我還是問財廳要錢中之一份子。柳藩國云。省長有監督財政權。怎麼不計劃一下呢。何云怎麼沒有計劃。只怪得前飭籌得太多了。唐英國云。上次省長約兩星期沒有答覆。現財廳又約了一星期沒得結果。到底還有別什麼辦法沒有。何云。沒有。只有再約一星期後的辦法。各職員乃昂然云。那就永遠不要發罷。楊瑞苞云。若今日沒有錢法。請省長預備飯我們在此坐索。你要曉得我們早飯還沒有吃。何云我也沒吃。楊瑞苞云不見得罷。何云不可斷定。余謇云再過一星期後。沒有辦法。又怎樣辦呢。何云那你們儘可來閱我。王壽彭云省長迭次失信我們。還沒閱掉省長。何逸歎氣云唉。那個時候不但你們能閱掉我。恐怕還有人來佔我的位子啦。各職教員見何垂頭喪氣之狀。又可憐又討嫌。乃與約定。若閻財廳長接事後第三日。即齊來省署。請閻廳長出席。設閻不接事。再過兩三天又要來找省長。何答好。……各職員又只得唯唯而退。

▲教長團二次辭職　今日(十三)校長團。又假省教育會開聯席會議。討論第二次辭職辦法。到會者十餘人。上午十句鐘開會。吳士材首先發言云我們前上辭職呈文。何省長已批示不准。日前並叫我到署。說正在籌發經費。辭職均爲無席議。現在我們應作如何辦法。後經衆討論良久。多數主張二次辭職。遂議決辦法三條。㊀推定葉先圻蔡漱芳二人。爲第二次辭呈起草員㊁推定趙實鴻擬電致京僑朱教廳長。來省履新。㊂俟新財政廳閻恩榮到任後。繼續赴省署索欠。議畢。散會。茲將省長批示全文及二次辭呈錄后。(省長批文)呈悉。該校長等宜力學界。成績卓然。現値時局艱難。學欵支絀。本護省長午夜徬徨正在勉籌補救之策。該校長等亦當共體時艱。勉維現狀。所請辭職之處。均毋庸議。仰即知照。此令。(二次辭呈)呈爲再請准予辭職。遴員接替以重教育事。竊校長等前以學欵積壓。無法開學。呈請省長准予辭職在案。頃奉指令內開。據校長等宜力學界云云。等因奉此。校長等自應仰體省長至意。勉維現狀。何敢再事瀆陳。惟校欵積壓過鉅。迭經請求省長。設法籌撥。迄今未蒙照准。無米之炊。巧婦難爲。現暑假早過。學生已紛紛還返。乃以欠薪未發。夙債未償。不能照常開學。致令學生寄居旅舍。逸居無教。危險萬端。現狀至此。何能維持。用特再行呈懇省長。准予辭職。遴員接替。藉免罪戾。不勝迫切待命之至。謹呈。江西護理省長何。

▲學生團之請願詳情　省立中等以上九校學生。因各校開學無期。徒在省虛度時光。荒廢學業。特組織九校學生請願團。請求當道。速將教育經費發放。以便各校照常開學。今日(十三)該請願團。已往省署請願。茲將請願情形分誌於后。上午十一句鐘時。九校學生至省署。即入客廳守候。由傳達入內報告。何省長因有事。特派教育科盧科員出見。盧云。省長有事。教育科何科長未來。叫鄙人代見。朱由鏗云。今天我們省立九校學生代表來此。因現在暑假早已滿期。私立學校均已開課。惟省立各校無開學希望。來省同學。又一天多一天。因學堂未開門。多散寓旅館。特來請求省長表示。到底能否開學。以免我們青年。在省等候。犧牲光陰。盧云。省長對於各校開學正在思法子。總不致各校不能開學。現財廳已更換新廳長。接事自有辦法。正說時。教育科長何昌榮出見。於是盧乃退席。何首將請願書觀閱一遍。乃云。諸君意思很好。省長因在內開會。故我出來代見。昨日職教員來署。何省長說俟新財廳長接事後。即籌發教育經費。各校有錢。自可開學。教育停頓。總不成一局面。必要從速想法。徐簽云。從速設法四字。是無限制的。今日可說從速。明日也可說從速。就至下月。亦可說從速。現在我們已經荒廢時日。犧牲一個月課程。即去了一學期。去了一學期即是一年時光。張侯接云。請省長出來表示到底能否開學。萬一無開學希望。亦請宣佈。以便我們到他省去求學。倘含糊不表示弄得多數學生在省等候。後來不能開學。而轉學又晚了。犧牲青年光陰。是誰之咎。何答云。開學是一定要開的。不過時間稍晚。孫師毅云。倘至十月開學。上課一兩個月。又放寒假。我們課程如何趕得來。請表示何日能開學。何云。當將諸君意思轉達省長。鄒熾熙云。我們在此等候。請省長出來表示。未幾何出來說。省長因內面開會。不能出見。叫我轉達諸君。至遲不到兩星期。包建猷云。省長前答各校長。兩星期有辦法。至今仍是毫無辦法。今說兩星期開學。能否靠得住。倘再遷延兩三星期。試問一年除去暑假寒假。有幾多星期。還請何科長請省長出來。莫令我們以後不能轉學。何見衆意堅決。又入內轉達。旋即出來報告云。何省長說。兩星期一定可以開學。我都可以担保。各學生代表見何說得懇切。乃辭退各代表出省署後。又在教育廳開臨時會議。公推鄒結綱主席發言云。剛才在省署請願結果。說是最後不到兩星期。可以開學。我們是否就等兩星期。或再想別法。討論良久。議決。由各校校友會致函各同學來省。以便日後羣衆運動。並俟職教員向當道交涉後。再行開會。議畢各散。

●浙教育界討論學制課程

▲關於課程之提案印交各校徵集意見

浙江省教育會。九月十七日下午一時。開學制課程討論會。到會者葉墨君。朱叔民。許漢章。李俊夫。鍾郁雲。蔡廣仁。傅炳州。朱文叔。鄭壽如。胡冠五。顧維伯。金鶴儕。蔡孟諜。葉識荊。余愚三。朱文元等十餘人。是日提出議案。㊀小學新課程意見書。(蔡譜士提出)㊁對於新學制擬廢止第二期小學爲八四四制中學案。(經亨頤提出)㊂新學制小學課程大綱草案。(朱文叔提出)㊃課程編制的管見。(彭晉棻提出)公推李副會長主席。首由蔡廣仁代經子淵說明提出對於新學制擬廢止第二期小學爲八四四制中學案理由。鍾郁雲云。本會對於新學制。已採六三三制。今經君之提案。改爲八四四制。似與本會前次議決案。根本不同。主席報告本屆學制會議。及全國教育會聯合會。均推經子淵君爲代表。并請其提出議案。故此次經君提案。不妨作爲參考。蔡孟諜云。今天可根據四二制。討論課程。衆贊成。遂由蔡譜士說明小學新課程意見書理由。朱文叔說明新學制小學課程大綱草案理由。蔡廣仁代彭晉棻說明課程編制的管見理由。公決由原起草員。與省教育會幹事。將中小學校課程。整理就緒。印發各學校徵求意見。以一星期爲限。如有意見。限二十八日以前寄來。俾三十日再行開會解決。遂由主席宣告散會。時已四鐘半矣。

●順直省議會兩副議長選出

▲吳得祿胡國賓當選

順直省議會。自正議長邊守靖舉出後。選開選舉副議長會。多至六七次。祇因王(秉喆)彭(一山)兩派競爭不決。臨時流產。現經一般仲介議員。奔走調停。王彭兩人。均以犧牲副長爲條件。開會另選他人。信誓旦旦。各無異說。始於今日(十五)三時開會選舉。到會者先只一百十三人。主席邊守靖。謂已足法定人數足法定人數。應即先將議場大門鎖閉。不准到會者再自由退出。凡遲到者。准許開門進入。衆贊成。遂令司閽者鎖門。主席又查點人數一次。隨用抽籤法。提出監察員十二人。計爲馮孝元。鄭聘三。張兼鈺。沈之洸。尹翰章。朱其祥。梁兆淵。張照坤。許棻棣畢景山。吳廷萱。李志照等。主席又挨次查點人數一次。續到者又有念九人。在場共爲一百四十二人。散票一百四十二張。開票結果。吳得祿得六十一票。王徹得廿八票。胡國賓得念二票。米逢吉得念一票。李志照得十九票。廢票一張。主席宣布以上票數。均未過半數。當然無效。應投票再選。衆贊成。當場查點人數。又多十一人。計爲一百五十三人。散票一百五十三張。結果吳得祿得八十六票。胡國賓得四十二票。其餘均不足十票。主席宣布吳得祿得八十六票。已過半數。當選爲副議長。衆鼓掌。於是有人主張。副議長已產出一個。其餘一個。留明日再選。以免本日忙亂。大多數不同意。步以韶主張。繼續散票。主席當場又查點人數。爲一百五十一人。照數散票。迨檢票時。只得一百四十九張。有二票未投。結果胡國賓得一百零八票。主席宣布已過半數。胡國賓當選爲副議長。衆又鼓掌。於是懷孕許久之兩個副議長。今日下午四五時間。先後呱呱墮地矣。比時邊守靖請兩副議長就席。大多數議員以時間已晚。多紛紛退席。主席遂宣布閉會。

●蘇諮議會議開議未成

▲因人數不足

韓省長到任後爲徵集公衆意見。共策進行。特就每道屬。聘諮議五人。五道屬共二十五人。係名譽職。不常駐署。亦並不設置機關。惟擬仿前江蘇自治等參議會議例。每月由省長函邀會議一次。以謀政務上之進行。昨日(十六日)之會議。尙爲第一次。預備提議之事件。爲關於財政。水利。及其他種種。而自治問題。亦屬其中之一。惟討論範圍。以行政一方面爲限。至自治之屬於法律者。爲縣議會恢復問題等。仍待省議會議決。外傳將以此提交諮議會議。與事實稍異。至昨日之會議。定下午二時。而截至本日下午。僅爲寓居寧垣之金峙生。仇淶之。段少滄。及黃伯雨等九人報到。依普通會議例。須過半數方能開議。現僅到九人。居全數三分之一强。未能開議。其他未到者。或先期來函。聲明無暇到會。或以事他往。不能趕到。省署擬續致電往催。而已到寧之數人。又多以事不能久待。大約須俟下月。再舉行會議。惟前此之自治籌備處參議會議。僅開過會議一次。以後即以人數不足。不能開議。此項之諮議會議。不知亦蹈其故轍否也。

●南京短簡

◎齊督軍韓省長。以蘇省認籌膠濟贖路之欵三百萬元。以五道屬勻攤。期限六十萬。預備依此標準。分別籌募。

◎省公署於十六日開第一次諮議會議。五道屬共到九人。未能開議。遂改爲茶話清談。

◎江蘇省農會。分函各縣縣農會。將十二日風災所受損失狀況。調查列表具報。以憑考核。

◎十六日下關花園飯店。開汕頭風災籌振會。到會之人異常踴躍。寧省火車特加開夜車一次。以便往來。

◎農商部飭令實業張廳長。調查蘇省官立私立各工廠。製造國貨品類種數。販銷地點。列表呈報。

◎韓省長委派顧南庸赴太倉等縣。倪欽赴崇明等縣。調查縣務。

◎江蘇省農會。擬於十月十七日開聯合會創立會時。敦請名人講演。已分函各會員屆時蒞會。

◎下關鄉民前次搗毀清潔所風潮。纏訟至今。剗由商會會長蘇[楚]良。濱江鄉董周滙川。調停平息。該所經理耿華堂。昨已撤銷訴訟。

◎韓省長查悉前任沭陽縣張知事。有移挪公欵情事。飭令留縣將交代算清。再行來省。

◎韓省長委任侯一晋。爲搶修松江塘工駐工督察員。

●杭州短簡

◎國務院電浙省軍民長官內容凡計七欵。㊀保護各國僑民。㊁戡亂匪徒。㊂嚴禁謠言。㊃嚴杜陰謀。㊄嚴查黨人。㊅謹愼供職。㊆服從命令。請轉飭所屬一體知照。

◎沈省長昨准內務部咨請。查報本年禁烟情形。以憑核辦。

◎沈省長以秋季祀孔之期已近。特派杜頤蓮使爲分獻東配。陳財政廳長爲分獻西配。馮政務廳長爲分獻東哲。馬教育廳長爲分獻西哲。陳審判廳長爲分獻東賢。陶檢察廳長爲分獻西賢。雲實業廳長爲分獻東儒。夏警務處長爲分獻西儒。

◎財政陳廳長。訓令各統捐局長。嗣後遇有漏罰捐貨物。除正捐附稅照舊辦理外。所有水利北賑塘捐三項。應准免予處罰。以示體恤。

◎嘉興金蓉鏡等。電省長請撥浙西工賑之欵。以作疏濬下遊海口之費。桐鄉張某等。電沈省長。請速派員查勘災況。趕放急賑。東陽災民章俊明等。電北京華洋義賑會舊金屬水災急賑會。請速撥欵救濟。以惠孑遺。

◎諸暨水災救濟會電北京衆議員盧趙傅蔣諸先生。乞向各界勸募賑欵。以救待斃之十萬災黎。

◎財政廳昨又電各縣知事催解正雜稅欵。

◎省署昨委姚梓芳赴溫。黃公幹林翔光赴於潛勘災。黃建中赴孝豐勘災。

◎浙江學生吳啓太王祖德。自備資斧。赴西洋留學。業已起程。

◎督辦處秘書長孫壽恒。日前赴滬。慶祝何護軍使之太夫人壽辰。昨已回杭。

各縣消息

●杭州

◉綢業預備赴美與賽　明年二月。美國舉行絲綢展覽會。浙省爲絲綢產地。著名中外。亟應選品赴賽。以增進國際貿易。杭州觀成堂綢業董事金熙鉻宋鴻範。湖州綢業董事潘其鈞李培鍔等。業已從事籌備。並聘綢商朱謀先等。屆時須赴美會。擬邀青年會幹事馬文綽爲翻譯。往返期間。約須三四個月。所有川旅費。及一切交際等費。約需五萬元以上。擬請國稅補助三萬元。其餘自行籌措云。

◉中醫大集會預誌　警察以中醫處方。字體草率。藥號配方。恐滋誤認。曾函致杭州醫學公會。令其戒勉。茲得復函。定九月二十四日。假省教育會。集合省會城鄉各中醫。開全體大會。凡到會者。各給予印件一份。如有因事或以道遠不及來會。即交由該處附近之醫生就近轉交。庶幾各知所戒。不至有貽誤之虞云。

●蘇州

◉蘇邑財政會議紀聞　我邑財政困難。至今日已達極點。即如警餉一項。已欠發至三月之多。若不急圖維持。恐地方將受其影響。當地士紳。深以爲憂。前日(十六號)適值嚴財廳長來蘇。赴某紳家祝壽。城紳晤見之下。乃相邀於是日下午三時許。至海宏坊潘宅。開一臨時會議。討論維持方法。聞官場中有稅務所長田紹白君。亦在座。城紳有宋續臣蔣季和張仲仁費仲深貝哉安潘經耜顧選青潘子記等。約歷三小時始議畢。至若何維持。容探悉。再當賡誌。

◉冰廠組織之先聲　吾蘇冰廠事宜。日漸發達。資本家蘇紹柄劉敬襄張冕傑等。有鑒及此。乃發起在胥門外馬路石山岸內虎嘯塘地方。新組一廠。定名曰天泛天然冰廠。股份有限公司業經籌備就緒。擬於月內興工。先建廠屋。特於前日分呈縣署警廳。請予備案給示。一面照章具報工巡捐局。請予派員勘丈簽標給照。一俟手續完備。即當鳩工庀材大興土木云。

●徐州

◉定期討論地方自治　銅山縣公署。十四日接道尹訓令。內開地方自治事業。爲今日之急務。所有銅山地方自治事宜。應着該縣知事趕速籌備。以期早觀厥成等因。縣長自奉到此項訓令。當即分函本邑各紳董。定於二十一日下午在縣公署開會。討論地方自治進行手續。以便分頭籌備。早日告成云。

◉整頓新盛大學計畫　徐州東門內天主堂附設之新盛大學。爲上海震旦大學之預科。現該大學總部。以徐州交通便利。爲江北重要之區。對於該校。必須大加整頓。已另派倪某來徐。擬在北門外購置新地。另行建築校舍。

◉搶匪捕獲寄監候辦　十二日早銅山警備隊密探在府署西。拿獲匪犯孫樾立一名。並搜出快槍一支。子彈多顆。旋又在鳳昌旅館拿獲匪伴李全勝一名。當即解送縣署。昨(十四日)經縣長審訊。供認搶劫菸酒公賣局局長楊某不諱。現已寄監。聽候法辦矣。

●揚州

◉更調各校教員　第一學區第十一學校缺乏教員。昨(十五)經勸學胡所長。呈經縣署。委周璉補充。並請委第四校教員蔣德偉。調任第三校教員。以第十五校教員張鈞兼充四校遺缺。

◉省令查禁邪教　省長訓令縣署。據宿遷縣知事徐維新呈稱。宿邑界連徐皖。匪徒最易出沒。茲經探有一種白衣會邪教。自謂其術。能使鎗刀不近其身。並有消搶會紅櫻會。女子提籃會等名稱。種種邪術流傳。良民受害匪淺。若不嚴禁拿辦。何以靖地方。而安閭閻。應請一體查禁。以免隱患等情。仰即遵照云云。

◉諸議赴寶與會　省署諮議周穀人(十都)。盧殿虎。(寶應)。於昨日(十五)聯袂赴甯。參與本省經濟會議。

◉鹽務消息二則　場運食商事務所。查淮南通泰各場商。及濟南各場商。共訂售鹽引兩萬六千七百十二引三包。造具各場商花名引數。於昨(十五)。呈報運署察核矣。又運使於十五日奉北京鹽署電云。十一年度預算。前已令飭編造在案。現在亟須彙編。仰速查照前令。編具表冊。剋日送署。並先將收支大數。專電陳明。萬勿再延。鹽署寒。

◉派員甄別長警　鎮警察所長江知事。以警察良窳自以教育爲主。各所長警。曾否學有教練。急應確查甄別。特令視察員朱瑔(立哉)。前往城鄉各警察所。及分駐所。逐一點驗。以憑考核。而便剔除。

◉愚民搗毀學校　進化鄉私立育材學校。係就寺院設立。乃遭愚民張紹祥等。糾衆搗毀校具。搬移神龕於教室。昨經校長張曜珊。請縣提究。以維教育云。

●無錫

◉呈報贖路儲金總數　縣署接奉督軍省長三十一日會令。飭即開會集議贖路辦法。並將辦理情形。呈報查核等因。即經趙知事公函各市鄉各機關領袖。於十六日下午二時。在署開會。茲悉此項贖路儲金。近由學界方面先後籌到洋七百九十餘元。昨日縣署已將此項籌款數呈報道尹公署轉呈省廳查照矣。

◉推舉商聯會蘇省代表　中華全國商會聯合會本屆第四次常會。定於十月二十日至十一月十八日在漢口舉行。近來本省各縣。正在互推代推。以便先期赴漢參予會議。本邑縣商會會長王克循君。迭接鎭江松江儀徵揚州寶應各縣商會來函。公推王君爲蘇省出席代表。惟聞王君近以縣商會改選在即。深恐無暇赴漢列席。決計分函各該商會謝絕應選矣。

●松江

◉普城學務彙誌　松江縣教育會。定本月二十四日開季年大會。改選職員。本屆投票。自下午一時迄三時止。所有審查合格之會員。業已公布。　第一區學務委員兼勸學員吳驤。公函勸學所。請撥臨時經費。略謂城廂市立各校校舍。迭被颶風吹毀牆屋瓦脊等。損失頗巨。由驤前往勘驗。均需亟待修葺。除第三校損失最巨。將原函附奉外。其他若第一·二·四·六·七九·十·十一·十三·四德十八等校。或須十餘元。或需七八元不等。總計損失。爲數不貲。均經驤先行墊給各欵。已雇工從事修理。特行報告等語。　省立三中校。於今日(十七)開學。明日即行正式上課。

◉電話裝戶之責難聲　松江電話公司。成立十餘年。電桿電線。均未換過。近又迭經風災。損壞更巨。裝戶方面。以該公司對於修理。並不注意。遂有信餘恒興等商店。提出緊急勸議案于縣商會。請求召集董事會。籌議救濟辦法。原文略云。電話之設。原爲消息互通。便利傳遞起見。而對於消防緝盜等種種危險之事。均藉此報告救濟。影響治安。關係甚大。乃吾松自裝置電話以來。不唯時常損壞。即能通達之處。亦因電料不足。言語模糊。此通彼阻。最近月餘。全城電線。尤不啻全部損壞。爲此函達貴會。請求迅予定期召集會董會議。俾向該公司嚴重交涉。限日修復云云

◉縣署定期考選吏警　松江縣公署承發吏。先後共十九人之多。司法警察有三十餘人。茲縣署奉省令着將吏警人名呈報等情。溫知事即行從嚴淘汰。擬用考選方法。聞預定選額承發吏八人。司法警十二名。藉以呈報。會於昨午特懸牌示。所有承發吏及法警。限於十八日自帶紙筆。聽候考選云。

◉電省催修海塘　地方自治協進會松江支會。會長葉達文等。於昨又電省署稱魚電諒達。金山嘴海塘二四兩段。非搶修不可。一三五段亦須大加修葺。歲修應仍其舊。懇即撥欵。從事進行。設再因循。秋汛將屆。不獨斷於水利農田。且與沿海居民有莫大危險云。

●嘉興

◉競爭縣議會長之調停　禾邑議會。自四月一日召集後。遷延至今。尙未開會。縣參事會。因而無從成立。近悉各議員在此數日內。又呈活動表象。向各方面聯絡。並以議長問題。爲雙方爭執焦點。並提主張二種。㊀先行開會。不選議長。即以前次談話會內所推出之主席沈文華爲議場主席。㊁此次競爭議長一席爲陸(能)。北盛(時)。現在不如另提第三者爲議長。以息爭端。聞二派議員。對此已在開會討論。結果難逆料云。

◉自治員辭職之慰留　嘉興第一區自治員。現由縣自治員將世澄兼代。將於前日(十五)遞呈。向縣懇辭區自治兼職。並另推士紳朱游。張守義。請擇一自代。茲悉縣知事以該委自代以來。將及一年。現在自治辦公處。將料理裁撤事項。似可免多更動。聞已指令慰留。照常供職云。

世界問題

◉馬克價格跌落中之勞工態度

▲要求大增工資……提議救急辦法

國聞通信社譯紐約時報柏林電訊云。德國因馬克價跌之故。生活費大增。各種之機關及政府雇員聯合向維爾斯政府。要求從來未有之工資之大增加。其要求之數。即八月中於平常工資之外。每人另加四千馬克之因生活費抬高之補助金。在大戰以前。多數德國人民每年收入。尙不能及此數。而今日一月須增加是數。可見馬克跌價之甚。聞維爾斯政府。擬極力設法以滿足此政府雇員之願。而柏林市政廳於八月份則允許每月增加所有市政人員以一千馬克之特費。馬克跌落致一般人民發生不安之現象。其範圍不獨限於都城而已。而且及於全國。凡有組織之工人及提倡激烈主義社義各黨。活動甚烈。德之有力的勞工聯合會。乘此又提倡其素抱之主義。即凡各種生產業務及各工業。公司銀行及各種商店。其每一事業之百分二十五。須收歸國有。現各工黨領袖已向維爾斯總理及經濟部總長開議此事矣。而社會民主黨則提議一種救急辦法。仿戰時之例。實行國家管理多數糧食及原材分配之事務。限制酒類之釀造。更要求不得製造果醬。菸草。等以耗費食糖。此外並提議大增出口貨關稅焉。至於共產黨人之要求。尤爲激烈。其中共含二十一點。一方更極力攻擊所謂「資本主義的及軍閥主義的」法國以激動德人之感情。其各點略如下。工資戰爭。必須努力。供給勞工階級之食品。價格須相當。糧食之輸出。及奢侈品之輸入。必須禁止。德人之資本節儲外國亦當禁止。戰事之負担。應由勞工階級之身。完全移諸資本階級。凡爾塞和約。須竭力抗拒。俄德條約須切實履行。工業須歸工人管理。俄德必須深相結合云云

時評

◉停頓

(鈍庵)

事之所以停頓。以不能進行故也。事之所以不能進行。因遇有障礙故也。事之所以遇有障礙。因當事者不能未雨綢繆。先期掃除故也。

夫官之所以非盡人可爲者。以必具做官之材能也。材能維何。一言以蔽之。即能爲人所不能爲。是譬諸行路。即能力除障礙。而使之進行無阻是也。若反之而一遇障礙。即退避不遑。一俟他人爲之除去。即欣然復出。試思此等官誰不可爲。胡爲而必欲汝也。然而今之爲官者。無名者無論矣。即素稱出類拔萃之士。亦必俟他人爲之除去障礙。鮮有能爲他人除去障礙者。此所以無論何事動輒停頓也。

吳贄庵啓事

近日本報第四張餘興欄。載有署名贄凡之贄庵筆記一篇。此係另一贄庵。並非鄙人所著。恐有誤會。特此聲明。

每瓶大洋壹元
各處藥房出售
服 威古龍丸 之父母 身體健强 所生子女亦健
養身補藥
上海華羅公司
China Ross Co., Shanghai
⑥

龍牌註冊商標
疳積花塔餅 又名寶塔糖
可使兒强母樂
此餅味甜而甘 專治小兒蟲積等症 能使食量增加體質壯健 故有此能力洵非過語
發行所 上海河南路南京路 屈臣氏大藥房

強身種子 麒麟寶丹 功效神速
上海維羅公司啓

放大合冊 三頌精拓本
頌鼎頌敦頌壺三種篆法僞周金石文字之冠此乃贋吧懷張叔未等所藏器字多且而精張叔未云籀文結體得斯三種往來心目中此外無特求矣茲他放大精印合爲一冊末附釋文尤便初學每冊大洋二角八分
上海有正書局發行

商務

金融

◎滙兌 匯豐銀行掛牌行市

◎國外貨幣 九月十七日

中國銀行掛牌國外貨幣買賣 [illegible]

◎金市 九月十七日

[illegible]

◎銀市 九月十七日

[illegible]

◎錢市 （上午做開行情）（下午做開行情）

[illegible]

◎蘇州金市 九月十七日

◎蘇州錢市 九月十七日

◎外國股票 昨日匯豐銀行封關西商股票行市

食品

◎滬南米市

◎閘北米市

昨日新閘河下常熟等帮到貨二十餘號 [illegible]

◎無錫米麥 九月十七日

◎雜糧 九月十七日 昨日雜糧公會開盤之價如左

◎現貨麵粉 九月十三號

◎油豆餅

◎花衣 九月十七日

◎本廠紗

交易所市況

◎上海證券物品交易所一星期高低比較一覽表

◎紗布交易所登賬價格報告表

◎上週大連油豆餅紅糧金票高低比較表

◎上週禾豐堂一星期油豆餅市價漲落比較表

棉絲市況

▲上海華商證券交易所 逢星期無市
▲上海麵粉交易所 逢星期無市
▲上海紗布交易所 逢星期無市
▲上海物品交易所 逢星期無市
▲上海棉業交易所 逢星期無市

◎本廠斜紋

船期

▲輪船進口報告 九月十七號（二十六）
▲輪船出口日期
▲長江出口班
▲寧波出口班
▲通州揚州班
▲定海石浦海門班
▲定海穿山海門班
▲汕港粵出口班
▲崇海出口班
▲青島出口班
▲烟台天津班
▲威海烟津班
▲福州出口班
▲香港廣東班
▲塘沽大連班
▲直放天津班
▲海參威班
▲牛莊安東班
▲香港小呂宋班
◎各國郵船出口班
▲美國舊金山班
▲美洲溫哥武班
▲西雅圖出口班
▲英國倫敦班
▲印度孟買班
▲灣日本出口班
▲意奧出口班
▲法國郵船班
▲爪哇出口班
▲波特蘭出口班
▲德國出口班
▲各國貨船出口班

內服聖藥 大零大 外搽藥膏

哈蘭十醫生因花柳六零六注射藥針之所用手術險故發明此內服六零六聖藥使患者服此藥後病症由內而出得有正本清源之妙發行以來活人無算凡血含毒質或血有瘀瘡不論輕重若久患不治必至內攻發宜速服六零定見清血解毒之效倘已成潰爛者宜並用本藥房六六零六外搽藥膏收效更速又治疳疔癤纖頭疥癬瘡天泡及一切大小瘡毒此膏亦均可統治

價目 內服藥每瓶洋一元七角五分 外搽藥膏每盒洋一元二角

電話中三四九九

上海四馬路太和大藥房發行

宋拓 淳化閣帖

此帖為李梅庵先生所藏舊拓第一佳本用珂羅版精印為三大冊定價大洋十二元

上海有正書局發行

拜甯苦味補汁（又名拜甯埃瑪拉）

依司登翁漿為補品中之最著名者惟拜甯苦味補汁功實勝之因以參液代糖漿能助消化且增養益依司登味劣而此則可口舉凡操作過勞及運化不良者服之莫不能奏奇効此藥內含鐵燐鑊汁能增加紅血輪利血液之循環同時又能輔助神經消化諸機能之增進且能防止身体之衰頹凡患貧血及神經腦系等患者服之俱甚靈驗此藥用開水沖調即可取服即和於他種飲品中亦可所以服法異常便利倘貴處藥房無此種補汁分售處可直接向上海廣東路四十號愛蘭漢百利公司購取

上海廣東路四十號愛蘭漢百利有限公司謹啟

愛散刻斯

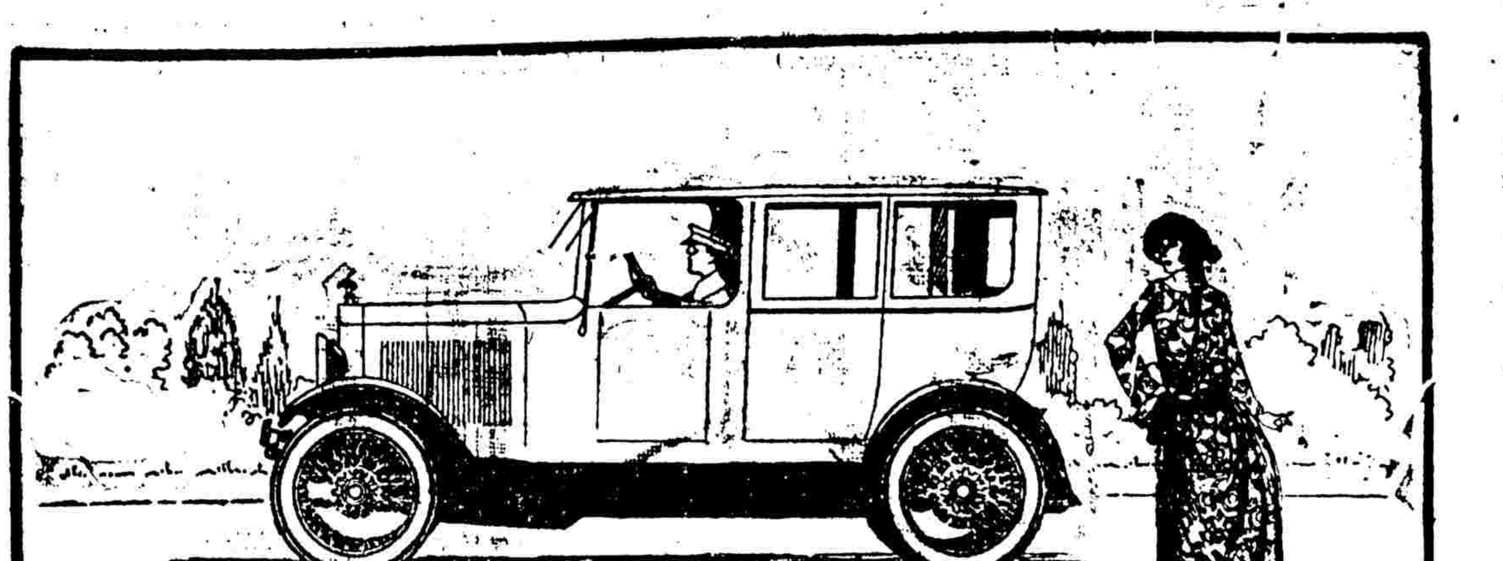

試觀圖中汽車何等美麗。然其好處。倘不止美麗一端。一於其機器。則堅固耐勞。不愧為美國最上等之製造也。試考其用費則用油極省。不愧為美國最合算之汽車也。一其他汽車。合於出風頭者。即不合於辦公事。要散刻斯。用以辦公事。出風頭。均無不可。

總經理怡昌洋行

地址英租界西藏路六零一至三號大世界斜對門

風動端艮 采人賴藥

美容雀斑藥水

此水善治面上雀斑酒刺油光潮色並漸能消滅 [illegible]

根除癬癢新藥

癬疥癩瘡藥水 殺虫祛濕 狐臭

◎總發行上海南京路口大生公司
◎分發行杭州河坊巷口大生公司

第威德補腎丸

清尿消毒

壹萬元賞格　第威德製藥公司創於一千八百八十八年迄今三十餘載所製補腎丸馳名英美人皆信服現發行于中國有人能指出此丸中有害或有毒藥料本公司願以壹萬元相酬茲將製造原料詳列如左

脾肉膏　烏伐膏　鉀氣硬碧　硃砂連藍　杜松油　布珠冲水

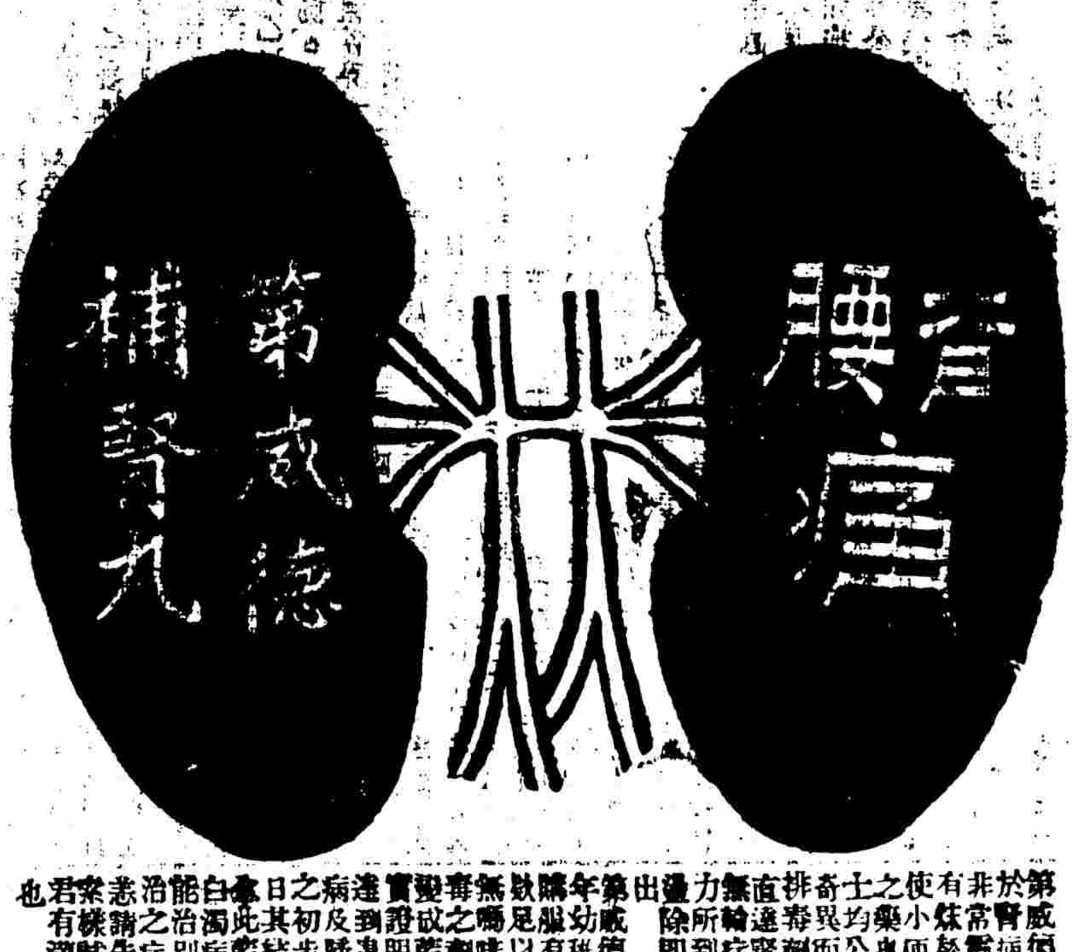

主治

背痛　腰痛　腎痛
風濕　便濁　胃呆
骨痛　血毒　脚風
腎炎　頭暈　頭痛
膀胱失司　膀胱有石　神經疼痛
精神恍惚　婦科諸症　小兒尿床

第威德補腎丸對於腎病及膀胱病非常靈驗原料中有硃砂連藍者即使小便變爲藍色之藥也全世界醫士均公認此藥爲奇異而有確證之排毒劑容易溶化直達腎部及膀胱無論症之輕重藥力所到毒質均爲驅除即由小便而出

第威德補腎丸老年幼稚男女皆可購服有壹萬元罰欲足以保險其中無嗎啡及其他有毒之劑服後小便發成藍色此即確實證明排毒藥已達到患處即爲腎病及膀胱病痊愈之初步再經若干日其結果必歸全本此藍色藥對於白濁病尤有特效能治別種藥所難治之症君如有恙請先向各藥房案樣試服必能便君有滿意之希望也

藍色警告　如君服此丸後小便變爲藍色此即表示第威德補腎丸已直達腎部漸見功效之鐵證也

第威德補腎丸贈券　將此贈券剪下註明姓名住址交平各藥房換取第威德補腎丸樣品一瓶作爲試服每人憑券限贈一瓶不取分文　時報　九　無券無效

第威德製藥公司　上海漢口路A字一號

價目　大瓶每瓶洋二元七角五分　小瓶每瓶洋一元五角　大瓶每六瓶洋十五元　小瓶每六瓶洋八元

大瓶裝藥一百粒　小瓶裝藥四十粒　購大瓶較爲便宜　如蒙函購必請掛號否則如有遺失敝公司恕不負責

乙4888

中華工業專門學校續招生

本校附屬中學各級尚有餘額現定自即日起續招新生隨到隨考有志求學者速來報名應考凡未習英文者得免考入中學預科詳章函索須附郵票三分（開學）九月十日（校址）上海新閘路辛家花園　甲4886

晨光美術會附設圖畫函授部招生

本會承會員張聿光先生贊助將聿光圖畫函授部自本學期起改歸本會辦理更名晨光美術會附設圖畫函授部仍請張聿光先生主任添請教授整頓課程所有舊生照常賡續授課函索詳章附郵一分地址上海西門方斜路崇慶東里九號

徐逸民醫生懸壺

敝友徐君留美返滬准於陽曆九月念號開診泌尿道諸症

時間　上午九至十二時同仁醫院　下午二至五時勞合路Y421號　住宅施高塔路六號　星期停診

同仁醫院啓　乙4890

研經社第三期雜誌出版廣告

敬啟者敝社本期雜誌仍不取值有欲覽者請函致上海閘北新民路新民坊二十二號通訊處索寄如須補寄第一二兩期並請示知以便一併寄奉再敝社現須改組尚無相當屋宇雜誌暫行停辦另有特別啟事載本期雜誌週刊注意上海研經社啟　乙4886

大英牌香烟

最盛行之香烟

永泰和烟行總理

徵求

新由美國運到一種上品香烟質味優良比市上所謂之高等香烟有過之無不及凡經嘗試有口皆碑且售價比衆便宜尤足以普及同好第敝公司前以急於貢獻社會匆匆未及將其華文牌名題妥實爲遺憾而爲權宜計暫定其名稱曰大號仙女牌蓋取其紙壳上所繪之古裝者乃西方仙女之意云爾然按英文名稱爲VICTORY音「維克都利」釋意勝利核與華文仙女名稱自問尚欠妥貼因此特向海內外各界士女徵求一最妥貼最合宜之名稱凡經敝公司所聘名人評定中選者當略贈獎金以助雅興並誌敝公司感謝之意　百爾君子幸垂照爲茲定徵求辦法數則如左

（一）名稱以簡單顯明便於稱喚爲上乘

（二）題名之理由請縷舉詳細文言白話聽

（三）無論中選與否徵文概不退還

（四）中選額取念名其獎金如左

第一名　獎洋一百元　第二名　獎洋五十元

第三名　獎洋二十元　第四名　獎洋一十元

第五名至第十名　各獎洋四元　第十一名至第二十名　各獎洋二元

（五）應徵諸君請詳示姓名及通信處

（六）本徵求自民國十一年九月十五號起至十月十五號截止（即夏歷壬戌年七月念四日起至八月念五日截止）凡應徵函件務請於截止日前無論本外埠一律交郵局寄到本公司廣告部收以郵局蓋印日期爲憑後發到之函件雖有佳作概從割愛

（七）中選名次准于截止日後三星期內登上海時申新商各報宣佈

上海九江路二一三三號

永泰和烟草股份有限公司啓

現稱大號仙女牌香烟之包樣

上海永泰和烟草股份有限公司總經理

本埠新聞

華商電車公司罷工已解決

南市華商電車公司。昨日各路車輛。一律停駛。公司內部。亦停止辦公。滬南住民往來交通。頗形不便。茲將詳情。彙誌於下。

▲罷工之真因　此次開車人暨賣票人等。突然同盟罷工。表面上似爲要求增加工資。據公司中人言實則爲要求公司保護開車及賣票人而起。其主要之點。則爲賣票及開車人因公觸犯刑事後。公司應有相當之保障。及協助。因南市馬路地面狹小。各項車輛。時有在車軌上行走。是以撞壞車件等事。日有數起。以小西門及西門等轉角處爲尤甚。出事後。崗警每將開車及賣票人等。拘入警署。拘禁或罰欵。此項罰欵等。公司定章。向歸賣票及開車人等自己担保。而開車等心實不甘。又賣票人與南市軍警。時有因故衝突者。賣票人往往吃虧。新近新碼頭查票員。王某。被便衣巡士毆傷之事發生。而罷工潮。遂因而勃起云云。

▲昨日之詳情　前日電車公司工人之因要求加新而罷工者。僅係賣票員司機人。後由查票員出而開車。倘有電車九輛照常開駛於民國路中華路一帶。交通未致完全停頓。昨晨七時起。公司仍無容覆。致查票員亦一律加入罷工。取同一態度。故自昨晨起形勢益見嚴重。華商電車公司車輛。均未出廠。電車交通。完全阻斷。民國路一帶之往來者。僅有法商電車數輛。行人頗感不便。事後華商電車公司曾向法商商借司機人及賣票員未果。由業事方面則正竭力調解云。

▲工人之條件　當工人罷工前。曾向公司提出條件三條。公司未允。乃即罷工。其提出之三條件如下。㊀要求公司向官廳責問。㊁加新三成。㊂要求減少時間。一律八小時。

▲罷工後之調查　(甲)罷工人帶。司機員一百人。賣票員一百。查票員二十一人。排車員十八人。管車四人。共計二百二十五人。(乙)車輛。該公司車輛共有三十六輛。惟平常所行駛者。計二十九至三十二輛。(丙)路線有四。一由高昌廟至十六舖。一由十六舖至西門。一由西門至高昌廟。一由西門至小東門。此外有二條行駛於㊀中華路㊁民國路一帶。

▲董事會議情形　前日(十五)下午六時該公司以售票司機員。既不受公司調停。又不能向官廳交涉。乃召集各董事開會討論。到會者有王一亭。朱葆三。陸伯鴻因事未到。推出代表張逸社等十五人。公推董事長朱葆三爲主席。朱君首謂。電車罷工。阻礙交通。殊屬非淺。今彼等既已罷工。我董事會應設法調解云云至其第一條之要求。(要求公司向官廳提出責問)董事會對於公司職員。應有保護之職。今既迭次被毆。我人當應與之交涉。經衆磋商之後。咸以提出責問。要求保護。爲我董事所應爲者。結果由朱葆三。函致何護軍使。警察廳。縣公署。請爲懲辦不法巡士。保護電車職員云云。而其第二條之要求。(加薪三成)董事會以爲太甚。蓋該公司定章。凡查票。賣票。司機等。月薪自十二元至二十四元不等。(昨日外間傳八元至十六元。乃誤會也)加薪每年二次。一正月。二七月。今[illegible]期未到。彼等忽然提出例外要求。殊難應付。且凡票等員。三月內無過加薪二元。以示鼓勵。待遇不得謂不厚。故此條恐難諒解云。第三條(要求減少時間)一律八時。公司定章。凡查票員文字碼。二十六字爲班次。然最多時間。亦不過九時三十分。今要求一律八時。於手續上。事實上。恐難辦到。總之可能諒解者。定能設法調解。並向工人方面。請爲推出代表。以便雙方接洽。

▲各方會議情形　該公司昨日午後二時。邀憲兵營閔連長。司令部崔副官。警廳王署長。張督察長。嚴科長。許巡官等。到公司會商解決辦法。並召集查票員司機售票人等。而詢要求各節。其最關重要者。約分兩點。㊀請求官廳秉公保護。㊁請求公司酌加薪水。官廳方面。當場應允嚴飭所屬。一體秉公保護。對於巡警。並嚴加管束。勿再有衝突情事。公司方面。承認每人酌加薪水一元至三元不等。各車務員對於官廳公司兩方面。均覆各節。認爲滿意。散會後立即開車出廠。照常開駛。六時五十分。南市各路電車俱通行。均已恢復原狀。

道屬縣教育聯會開第一次大會

滬海道屬縣教育聯合會。於昨日在公共體育場開第一次大會。各縣會員之到會者。如松江朱滙生柏孔瀾十志尚周徽橋楊承式張尉丹。嘉定潘文安張世維徐樹棠陳淵如潘指行。寶山姚淵謨徐蓿初業袖東胡伯承。寶山顧珍梓浦文品王雲毅十詠仁。金山張澤銘宜于宜范叔寒。奉賢刁胡一邵旨一。海門薛蔭田。南匯宋友薇川沙陸叔昂。上海賈叔香曾幹臣李頤唐朱有章黃殿臣等。於午後二時開會。由上海縣教育會會長賈叔香主席。開會後。主席致歡迎詞畢。並提出滬海道屬縣教育會聯合會簡章。請爲討論。經會員逐條修改通過。當即查照簡章第四條抽籤決定明年春季開會地點。由主席抽籤。定明年春季開會地點在海門縣教育會。旋由各縣會員提出議案討論。經衆議決各條如下。㊀松江縣教育會。提議縣教育附稅。應由勸學所向經征處直接劃收。請本會呈省飭縣遵辦案。議決。按照海門寶山辦法。由本會函到各縣教育會。列名呈省㊁松江縣教育會。提議小學教授國語及注音字母。諸多困難。並受家庭之反對請由本會轉詢各縣勸學所縣教育會由展轉傳來。是否有同樣之困難及有何改良方法。以便研究。而資統一。議決。照案辦理㊂嘉定縣教育會。提議每次開會時請滬海道區城省視學。及所在地縣視學。到會報告視察時所得狀況案。議決。照案辦理。㊃金山縣教育會。提議義校畝捐案經省長核定。每畝三分半。公布在案。已由縣征超十分之六。近省署派葉乘常到縣查詢。查葉係本縣人反對畝捐之最烈份子。經此一度查詢。深恐同省復寨。推翻定案。請以本道區縣教育會名義。電省援助。議決。照案辦理。議畢已四時半矣。茲將通過簡章附錄於下。滬海道屬縣教育會聯合會簡章。㊀定名　本會由滬海道屬縣教育會組織而成故名滬海道屬縣教育會聯合會。㊁宗旨　體察地方狀況。討論教育事宜。以期共同進行。㊂會員　由各縣縣教育會於開會前。推選五人以內代表出席。㊃開會　春秋二季。各開會一次。全所由各縣輪值。下次應輪何縣。於會時抽籤定之。如有特別事故。由三縣縣教育會之建議。得開臨時會。以上海縣教育會爲會所。㊄主席　開會所在地之縣教育會會長。㊅會議　各縣提議案件。須用縣教育會名義。於十日前送交輪值之縣教育會上表決。議決案以縣之名數爲準。可否同數時取決於主席。㊆經費　開會經費。由所在地教育會擔任。臨時會及通訊處費用。由各縣縣教育會公共擔任。㊇平時通訊處　上海西區大吉路五十三號門牌㊈附則　會章如有未盡事宜。開會時得提議修正。

司法會議開成立大會期

▲在一星期內

▲北京律師公會之提議案

全國司法會議。各省法團代表到會者。如杭縣律師公會。昨日(十七日)假上海律師公會。開談話會。金華律師公會。保定律師公會。開封律師公會。東吳大學法科教員部。上海司法研究會。神州法政校友會。無錫律師團。浙江公立法政學校。上海律師公會等各團體代表十餘人。午後四時開會。經由文牘主任吳健安報告將各省來往文件。以及報到各法團代表。暨各法團提議案二十餘起。編列成冊。當由籌備主任張一鵬君報告與浙公會代表許壬等。磋商良久。因各省已派定代表。均在途次。尚未抵滬。決定各代表齊集到滬後。准於一星期內。開成立大會。該籌備處。昨接北京律師公會函云。逕啓者。頃准杭縣律師公會函開。敬啓者。全國司法會議。五月間在上海開會。適値奉直戰爭。交通阻隔。各省學校公會代表。到者較少。是經到會各代表。決定延至九月十七日。仍在上海舉行。茲距開會之期不遠。敝會同人等。擬提後列各案。已推定會員。分別起草。特此奉聞。擬請協同研究。以備開會時討論。如貴會有提議之案。亦請先期示知。以便有所預備等因。准此本會茲特推舉陳炳楚君陶潤波君二人爲代表。屆時赴會。敝會同人等。擬提四案。相應函請貴會查照云云。並附油印。擬提四案錄後。㊀「提議採用律師訴訟主義案」訟獄與人民。關係綦重。理之曲直。罪之有無。其至與民命生死影響至捷。我國自維新後。建國家於法治之標的上。使非有專門學者爲之南針。代之辨理。鮮有不僨事者。故近頃民刑訴訟法則。皆律師訴訟之傾向。良有以也。惟吾國向採當事人訴訟主義。立法者艱於創始。是亦積重難返之故態。但潮流所趨。雖甚惡者莫能遏。披覽現行民訴刑訴之條文。其精神頗皆側重律師訴訟主義。而表面乃又同於故常。仿揭櫫於當事者訴訟。是猶逆其流而揚其波。循實諱名。亦何若順勢正名之爲得。故本會以爲應採律師訴訟主義。明白規定於典章。是否有當。敬候公決。㊁「提議改設各縣法庭案」司法獨立。改良改良之聲。已逾十年。而各縣之無法庭也如故。試叩其由。不曰人才缺乏。即曰經濟困難。然統計全國一千七百餘縣。各有人民。各有社稷。豈非太古不能無爭。而縣知事爲地方行政官。政事旁午。舉一切民刑訴訟。悉付於一二承審之手。此項承審。又皆自法校中來。雖計各縣。縣各有承審一人至二人不等。究其實則審判官也。而觀其形。乃不類法庭。則何如以此項經費。此項人才。改設法庭。用初級獨任制實行律師訴訟主義。必能事半而功倍。轉瞬各國觀察司法委員來華。此事至關緊要。是否有當。伏候公決。㊂「提議改正監督機關案」司法上要職有三。一推事。二檢察官。三律師。此爲學者之所公認也。復查現行刑訴。採相對辯護主義。刑事案件。檢察官代表國家公益。常居原告官地位。而律師擁護法律。亦常代被告人辯護。由其形式觀之。儼然居於相對人地位。而律師所團結之公會。乃至受檢察監督。其立法雖由展轉傳來。而待遇之不平等。至可怪詫。賢者瞻前顧後。不能盡量職務。不肖者因緣傾軋。流弊胡可勝言。本會擬將監督律師公會之權。改歸司法部與法院同待遇。是否有當。敬候公決。㊃「提議甄用法官應請司法部按照法院編制法第一百十二條施行適用程序案」查律師取得法官資格現行有效之法院編制法。已有明文規定。司法部不爲適用。無故剝奪。律師取得權利。去年由中華民國律師協會議決。已經呈請司法部。迄今尚未批示。無論是否措詞不當。姑先不提。但以請示法院編制法。是否現行有效之法律。果以有效之法條而視若具文。匪特於法理不合。抑且於現在尊重法統之聲浪。大相背馳。茲再由本會提出。僅以請求司法部。日後甄用法官。按照法院編制法第一百十二條施行適用手續。不提法官資格一層。因律師已經取得法官資格。再提即顯自認有不穩之觀念。是否此意。即請公決。

環租界議築馬路

▲道路會徐議提議

道路建設協會。定於今晚在青年會開董委聯席會議。提議之案。計有八件。內以最重要。如該會名譽顧問徐君季龍提議建築環租界馬路一案。實爲今日上海注意之問題。茲錄徐君提議理由書誌下。上海自開放租界之始。即應建築環租界馬路。則近今推廣租界之事自不致發生。乃國人漫不覺察。而當局尤屬如聾如聵。聽租界之自爲展拓。於是霞飛路直築至徐家滙。北四川路亦向築至江灣。(此其最著者他路不追縷指)而水種種利權。以及房捐警捐。無不爲外人侵奪。蓋路之所至。即成事實。雖欲抗議。亦已太晚。僅欲以收回會審公廨爲推廣租界之交換。然公廨迄未收回。而租界早經推廣。倘再不思補救。則上海之發達。將來尚未可限量。而租界之推廣。亦將無止境矣。本會既以提倡全國道路之建築爲宗旨。則近在上海。其宜首先規劃。雖今昔情形頗殊。即欲建築環租界之路。而已無可環者。但其意仍不可忽。今環繞之路。小之如環城電車路。大之爲德國環國境鐵路。其功用均彰彰在人耳目。上海若無環租界之路。則(第一)租界無邊際。將爲無限之推廣。(第二)租界爲障礙。欲通過時(如軍事)非得外人允許。則不可。故本會。宜提倡建築環租界馬路。至沿黃浦江一帶之地。固無可環。然浦東之經營。亦關重要。建議理由。大概如此。至詳細說明。非從事測繪不可云云。

日人組織國際中國學會

▲設本部於北京

上海日日新聞云。近來日本之研究中國學者。因鑒於中國將起社會上之變革。及備社會問題之發生起見。擬組織一國際中國學會。爲研究中國之哲學政治經濟文學及其他一切科學之機關。以便各國之中國學者。彼此聯絡。及謀各國之中國學界及中國學者通信的聯絡。其辦法由各國各舉一委員。辦理會務。每年在上海或北京。開會一次或二次。又於春夏秋冬四季。發行會報各一次。發起人爲日本有名之中國學者永井鬱齋氏。擬設本部於北京東直門外肅親王府。該處預定將來設文庫及會館。經費每年至少需二十五萬元。現正在着着準備矣。

反對北方借欵運動之繼起

▲江西自治同志會之公電

昨日旅滬江西自治同志會。電全國各界。反對制憲借欵之議。其文云。頃者美前使芮恩施有制憲借欵每月二百萬之議。在芮前使自爲扶助我國之盛心。然按之我國情形。所謂政府。所謂國會。賄畔弱藪。僅軍閥揭以欺人之具。固絕對不能制憲。此種借欵果成。不特徒增國人負担。且助軍閥以行欺。糾紛且益甚。制憲必出以國民總意。今者如吾贛等盜軍。自由行動。焚燒淫掠。莫敢誰何。追厥敗制。無可告語。使國家主權果存於人民之總意者。如吾贛等國亡久矣。吾贛人方將向世界宣告亡國。再圖建設。國已不存。何能制憲。亡國之人。如吾贛等者。又何能參預制憲。此不能制憲者一也。集合賣身豬仔。屢醮之婦。使之制憲。亦軍閥所揭之獨盜耳。而國人或主張國民制憲。或主張聯省制憲。如吾贛人等。方自認國家已亡。則於此等主張。固無所贊同。然不贊成國會制憲者。則大有人在。此不能制憲者二也。縱許國會可以制憲。試問屬之艱難護法者耶。抑屬之賣身豬仔屢醮婦之混合物耶。孰爲正統。孰爲私生。亦不能不待國人之明白判定。顧國人非與盜軍奮門。從實際亡國狀態中。再行建國。又何能爲此種判定。此不能制憲者三也。不能制憲。而假軍閥以便利搖惑國人觀聽。妨礙建國進行。其事更大。同人等據此理由。以爲美前使芮恩施所提議憲法借欵。國人當一致拒絕。以塞流弊。請共圖之。江西自治同志會叩銑。

太湖流域防災電致江浙議員電

▲贊成太湖局根本改組問題

太湖流域防災會各會員。致北京衆參兩院江浙議員快郵云。衆參兩院江浙諸同鄉先生均鑒。頃讀報載。沈諸兩先生暨諸同鄉。函致府院公函。請將太湖局根本改組。仰見諸先生關懷桑梓。曷勝欽佩。太湖局自成立以來。靡耗鉅欵。毫無成績。久爲地方訴病。自應根本取銷。重行改組。依照諸先生提議。先導下游各幹流。剷除淺灘。防止私墾。用工程師制度。樽節經費。統籌籌劃以濟沈災。而蘇民困。務懇堅持到底。不勝翹切之至。太湖流域公民金蓉鏡沈澤春秦錫田潘雨人張葆培潘澄黃申錫盛邦采周成劉增祥沈周麐院羅鶴年朱景章陳恩梓張守義李宗鄴黃明瑋費承祿陳靄士顧宗況賈豐芸吳履平等全叩。

對王儒堂函詢儲金之復函

▲上海方面由委員會按週報告

本埠各銀行。前接魯案善後督辦來函。詢問儲欵數目。各銀行均向贖路委員會詢問情形。故該會昨特致函王儒堂函。儒堂先生惠鑒。頃接本埠銀行方面報告。謂貴公署附設之膠濟鐵路公司籌備處。近曾直接函詢各銀行現在集金數目。並囑以後逐月迭報等因。各銀行以辦理贖路儲金。係受敝會委託所收數目。總數發報披露。今承函詢對於手續方面。多有誤會。囑爲說明云云。當經敝會以此後儲金。仍照前次辦理。按週報告。並無變更等語。分別知照各華商銀行。以免歧誤。茲特據情函達。此後貴處關於本埠儲金方面。如有垂詢。務請逕函敝會。既較簡捷。且免誤會。專此奉布。敬叩公祺。

代旅日華工呼籲之又一起

聯合通信社云。我國僑日工人。無故被遣回國。各界無不憤怨。茲復有本埠公民夏怡生等三十七人。致函各團體。代爲呼籲。錄其原文云。各團體公鑒。敬啓者。閱近日報章。知我國僑日工人。紛紛被逐歸來事出無因。實深可駭。夫日本與我國方力言親善。曷爲而下此逐客之令。則彼之所謂親善者。已可想見。彼之手段。亦可於微而知著矣。況我同胞。僑居彼土。工作甚勞。獲資至細。彼匪特不加優遇。而乃以最少數之不善。波及羣衆。倒行逆施。一齊抹煞。則所謂文明之國者。固應如斯耶。即我工人。或有不潔之處。實彼國之環境。有以造成之。而彼不察。祇知苛責於人。抑何悖謬之甚也。今我工人之回國者。已有七批。數近三百。而此後之被逐以歸者尚源源不絕。似此蓋不僅千百人。失其職業。即於國體。實亦有辱。素仰貴處熱心祖國。愛護同胞。尚望一致主張公道。同作後盾。如有意見。勿吝示教云云。

今日來滬之人物

▲謝遠涵……程穉初……褚輔成

江西省長謝遠涵。寔(十四)日由漢起程來滬。至遲昨晚或今早准可抵埠。贛人團體。預備歡迎。其原函如下。逕啓者。新命江西省長謝遠涵先生。前在贛調解南北兩軍。駐回原防。以免雙方軍事援及贛南。現事畢來滬。吾人亟應歡迎。藉以洗塵。並促其迅速赴贛履任。以慰贛局而維治安。並樹贛人治贛之先聲。用特函達。卽希届時前赴江西會館。一體迎迓。以表慨忱。此致江西旅滬同鄉會諸君大鑒。豐城旅滬同鄉會江西旅滬工商聯合會啟。　程穉初奉派參與太平洋商業大會。刪日在京領得經費。今已准可回滬。　褚輔成前晚致友人電。今日(十八)回滬。

官場歡迎美商部次長

本埠軍政界要人。淞滬護軍使何豐林。江蘇交涉員許沅。(派代)滬海道尹王賡廷。上海縣知事沈寶昌等。於昨晚七時。在交署大廳。設筵公宴美國商部次長胡斯敦博士。並請中美官商作陪。席間各有祝詞致答。傳杯把盞。賓主盡歡。直至八時餘始散。

陝軍擾害直隸內地之滬聞

▲旅滬商人之家書報告

直隸曲陽縣地方。本是山僻之縣。向不受兵匪之騷擾。乃近則異是。據昨日旅滬曲陽商家接得家信云。自前月保定兵變後。大多數逃匪於唐縣曲陽縣交界之山中。數十或百數十一羣。出沒無定。而曲陽縣城東北之台頭。齊頭。燕趙下河諸鎮。本爲商業精華所在。業已兩次爲逃兵所搶刧。及至本月初。突來軍隊千餘名。自稱陝軍。到後即以巡防爲名。分到各鎮。各鎮商民。以爲係駐兵巡視。並不注意。詎料更復肆行搶刧。所有各鎮商店住戶。已十室十空。蓋逃兵未到之先。鄉民尚可預爲埋藏。而駐兵則出其不意也。自是該兵駐紮城中。日間巡行街市。遇有乞丐流氓向之詢問何家商店殷實。何戶住民富厚。一至夜間。即實行明火搶刧。漸漸日間三五成羣。擅入人家。搶奪首飾等貴重物品。或在城內。或至附近鄉間。人民之被其害者。已不知若干矣。當該兵突然到時。所有官兵。除隨身軍裝外。毫無他物。其一切生活費用。均由縣知事商同本縣紳商。完全供給。及至明搶橫奪。騷擾不堪。縣知事又無力干涉。不得已懇求其官長設法禁止。不謂屢屢懇求。而搶刧如故。今已十餘日矣。究竟是項軍隊。由何人派來。是否係正式派來駐防。不得而知。據兵士等聲言係陝西第一師。然聞該師胡景翼之軍隊。向駐河南彰德府地方。緣何突然進駐直隸內地。實不可解。今既就地籌餉。又復日夜刦奪。商民何辜。遭本省兵匪之害尚不足。又復外省匪兵前來刦掠。吾儕小民。直不知死所矣云云。

東報再誌颶風消息

上海日報載十六日午後三時。日本中央氣象台上海觀測所報告云。十五日晨。呂宋東方洋上所發之颶風。急變方向。而取西北西之進路。以極緩漫之進行。於昨晨吹至同島之北東約一百英里之海上。中心之示度。下降爲七百三十八粍。勢稍烈。現取北北西之進路而北上。故至遲當於昨晚夜半吹至台灣。今日(十六日)上海地方。吹東北風而天曇。惟進行之路。略不與所測相同。至午後當漸次加風力。而天氣亦惡。然又有新颶風發生於小笠原島與南洋茄姆島之中間附近。中心示度。爲七百四十粍。若向北西進行。則距離遠。而將來之狀況若何。不許預測云。

旅滬餘杭同鄉籌振會成立

浙江今年風水爲災。災區達五十餘縣。浙東以甯紹二屬爲重。浙西則以餘杭爲衝。蓋餘杭之西溪。宣洩天目萬山之水。關係杭嘉湖三屬。今年迭遭三次大水。餘杭首當其衝。潰堤決堤。居民溺斃無數。縣城險遭沒頂。災情之重。已可想見。目下飢孚遍野。待振孔急。開該縣旅滬同鄉章太炎。梅柏生。蔡芸生。許復初。盛壯叔。孫幕唐等數十人。昨在一品香開會。當由餘杭急賑會派來代表盛甫君。報告被災情形。並求旅滬諸同鄉設法籌賑。在坐各同鄉。均以誼屬桑梓。責無旁貸。協議組成餘杭旅滬同鄉籌振會。公推章太炎君爲會長。由各同鄉分向各方募欵濟振。並附該會事務所。暫設稅湯弄南無錫路二號。振欵由浙江興業銀行代收云。

紹屬水災籌振會之進行

紹屬水災籌賑會賑務主任田時霖。偕同放賑員魏鳴文胡熙生及王大章。於十四日趁江天輪赴甬。與會稽道尹黃涵之及華洋義賑支會商振務。已誌前報。茲聞黃道尹。以此次災情重大。前據發撥欵項不敷分配。已派代表於今日到滬。商請華洋義振會。撥鉅欵。並與駐紹兩同鄉會接洽一切。田因本埠該會事務殷繁。亟待主持。當班輪船回滬。不日各須赴杭一走。又該會昨日電致旅京同鄉蔡子民蔣夢麟等。託其設法籌欵矣。

美紅會救濟汕頭近訊

汕頭風災。除美國簞慶頒美國紅十字會總部捐助一萬金元外。駐華美國紅會近又募得捐欵墨洋一萬一千八百五十八元七角三分。茲將捐戶開列如下。美國紅會中國中央委員部三八三八元七三。美紅會澳門支會四七七〇元。美紅會福州支會二八〇〇元。美紅會北京支會二五〇〇元。美紅會四川支會二〇〇〇元。共計一一八五八元七三。

閘北商聯會否認加捐

▲今日再函質問

閘北五路商界聯合會。因閘北工巡捐局無端要求加捐二成。各商界決不承認照加一節。曾經七日開緊急會議議決致函工巡捐局。質問是否實行。限三日答復。迄今已覺一旬。尚未見復。特於昨日下午二時。又召集各商界在該會開第二次緊急會議。討論辦法。到會者有裕通粉廠朱斗文。恒和絲廠蔡少如。精勤廠木節香。源順木行胡天民。益茂木行汪輔臣。華成廠王棨生。麗華廠王理卿。及陸端甫。李廣珍。王鴻機等。一百餘人。公推王鴻機爲主席。孫綺根紀錄。先由主席報告開會宗旨。略謂工巡捐局此次欲加捐二成。實爲無端之要求。合計閘北周圍三十里地方。而馬路澆水車。祇備兩輛。道路之齷齪。言不勝言。況同一街路亦高低不一。適逢陰雨。道途則泥濘。如獨道之難行。而工巡捐局。祇知加捐。而不知整理路政。何肯承認云云。繼由李廣珍謂滬北工巡捐局加捐二成。本會七日第一次緊急會議議決。於八日去函質問。限三日答復。迄今爲日已多。尚未見復。今日到會諸君。共應詳細討論。又謂該局自行發造市房廠棧近經調查所得。共計有八千餘間之譜。民國九年發造樓房一千三百七十五間。平房一千〇二十一間。洋房三十九間。廠棧二十五間。民國十年發造樓房一千五百八十九間。平房一千二百八十間。洋房六十七間。廠房二十七宅。洋棧十七宅。廠房八十間。此八千餘間之捐欵。爲數頗多。而路政乃是如此。究竟此欵用之於何處。亦一疑問。今又欲加捐二成。各商界決不承認。至於七日之信不復。當須議一辦法。議決明日(即今日)再致函工巡捐局。如若仍是不復。當致電韓省長及何護軍使。請求辦法。其若朱斗文王理卿陸端甫等。均有發表意見。表示決不承認照加之態度。散會。

李烈鈞昨入醫院

李烈鈞此番到滬。寓戈登路十六號。因病須靜養。昨日醫生勸其移入滬西某醫院云。

路局佈置觀潮事宜

本年海甯觀潮事。業由滬杭甬鐵路任局長。呈請浙江盧督辦核准。定於十月七八九(即陰曆八月十七十八十九三天。)經由該路局長。轉飭車務處。預備屆時觀潮專車三天。並昨派駐杭鐵路全警務處總巡官吳曉峯。籌備佈置一切。即經總巡官接令後。已於昨日由杭乘車。前往海甯察看觀潮地點。僱用民船渡客。及佈置園場一切事宜。一面咨請海甯縣知事。屆時須派縣警察多名。前往保護云。

祝孔預誌

本月二十六日。爲秋丁祀孔之期。由滬海道尹。令行上海縣知事。謹敬籌備。沈知事奉令後。即訓令縣勸學所。及各市鄉經董等。查照歷屆成案。先期前往文廟妥速籌備一切。以便屆期恭往致祭。又翌日二十七日。又爲秋戊合祀關岳之日。惟本年此項典禮。已改於第二戊日。即十月七日舉行。上海縣知事。昨已接到省署令知矣。

山西軍械起運

山西閻督軍。以軍械廠因製造軍械。需用機器子彈殼銅皮等。特向上海兵工廠定購。並派有山西軍人工藝實習廠事務員趙甲棨。持陸軍部護照及半價執照來滬。請領押運來晉。業經兵工廠照數製就。已於昨日由該押運員趙甲棨。持陸軍部護照。及半價執照各一紙。前往路局呈驗。索車裝運。當由路局車務處。電飭上海南站長預備鐵蓬車一輛。送往老龍華車站。就候裝車計裝機器九件。共九箱。子彈殼銅皮計裝六十箱。即於下午四時。裝畢掛於下午十時〇五分由滬開杭之一百二十號夜貨車裝出。送至新龍華。然後運至上海北站。轉掛滬甯路火車。運往南京。轉津浦等路至晉省交納云。

購地寬放馬路請備案

公共工部局。在愛文義路。勘定地畝一方。計二分九

敬送寶書

格言叢輯一書出版以來久受各界歡迎閱者均爲救世之寶書現已出至第十五集每集價洋一角五分茲値各集再版之際特行贈送每集祇取紙本洋七分另寄一冊請寄洋七分如索十五冊請隨現洋一元零五分或寄郵票一百零五分代資亦可（餘類推）欲培進德育修養身心者即請快閱寶書也▲上海北山西路德安里十一弄格言叢輯社白

……地保出立允給定據。網具地圖一套。函請領袖領事。轉函交涉公署。轉飭會丈局立案。此項地畝。不得轉入何國冊籍等情。交涉公署。昨已令發會丈局查照辦理矣。

●北京法文專校長在滬結婚

北京法文專修學校校長趙祖欣君。於今日下午三時。假本埠新旅社與朱𡹤幽女士結婚。趙君爲吾國法文巨子。著述宏富。在京頗負時譽云。

▲棠和社謀救銅元跌價

▲一面請政府禁鑄禁運……一面共議折扣辦法

昨日午後二時。烟兌業棠和公會開星期常會。公推沈子卿主席。嚴瑞青紀錄。首由主席報告。謂近日銅元價格更賤。小本生意。大受影響。本會迭接各處來函。促謀救濟方法。公決一面請求政府實行禁鑄禁運。如政府僅以虛文了事。惟有聯合各業。其籌折扣方法。使鑄禁兩方。無利可得。次提議法界棠和社聯合問題。公決對於今日法界方面到會之人。表示歡迎。次討論永泰和所發仙女牌偽單。定公每匣七十文。與本會條單。每匣七十六文之定價不合。損及同業保障。結果推代表。沈其祥。董子良。常鼎貴。童嘉生四人往該行接洽。倘無滿意答復。再議對付。議畢。即散會。

▲旅滬各省工界之會議

▲援助粵漢鐵路工人
▲組織上海勞工總會

旅滬各省工界聯合會。昨午後三時。假四馬路聯合會。開緊急會議。到者安徽駐滬勞工總會代表王亞樵。中華工界協進會代表王吉人。駐滬戰華工會代表章棲鵬。中華電氣工界聯合會代表范耀廷。湖南勞工駐滬辦事處議峻岑。上海女子工業進德會王康侯。中國機器總會駐滬辦事處李宗漢。上海工商友誼會童理璋。上海印刷工會張占剛。中國勞工同盟會張志餘。共十工團。公推王吉人主席。續討論議案。㈠粵漢鐵路工人被慘殺案。公決依童理璋之提議。一致電通部。一致電蕭耀南。一致電湖北各省工界聯合會。及各省工界聯合會。請合理調解工潮電文公推王吉人童理璋張志餘三人起草。㈡照工商友誼會提議組織上海勞工總會。以集合工界一統之大團體。次討論上海勞工總會章程。五時散會。

▲工團援助武漢工界

▲致電勸其堅持

東百老滙路輔慶里中國勞工同盟會。與中國機器總會上海分會。因粵漢鐵路罷工風潮擴大。並接到湖北工團會長來函。昨晚七時。特開緊急會議。主席吳君無宣佈開會理由。何中民起謂粵漢鐵路此次罷工。慘遭當局橫加摧殘。傷斃工友有數十人。聞之慘痛。本會應予以相當之援助。並望湖北工團堅持。關民生附議。衆贊成。通過。李劍泉擬就電稿。即行拍發。電稿列後。武昌皇城角同德里六號陳天轉湖北全省工團聯合會鑒。來函悉。敝會與洛工團一致援助。望堅持。中國機器總會上海分會。中國勞工同盟會叩。

▲省視學關於上海各校之評語(續)

▲私立豆米業乙商國民學校　是校在邑廟萃秀堂。校長桑鏞。常年費由豆米業撥二千元。學費約收一千元。商業三一年級二十八。三年級鈔書。張教員崇鼎。爲一年級講(江乙惡昭采恤)課文。解析明白。國民三四年級五十八人。陳教員積卣。授布殿歌。對於音節。訂正細到。國民一二年級三十二人。姚教員欽。對二年級授乘法。惟一年級不免有枯坐時間。

▲上海市東明國民學校　是校校長陳德濬。常年費二千〇八十四元。一二年級乙組五十二人。一年級鈔書。二年級綴法。題(紙)。龍教員俊。巡視周到。一年甲組六十五人。高教員議範。書(赤亦坐夾)四字。注意筆順。二年甲組六十五人。陸教員秋涵。授國語(車)字課文。提示生字時分。注國音甚細。三年級四十七人。沈教員紹丕。範書瘋瘓瘡瘻四字。於研墨起筆。均令各守秩序。四年級二十一人。校長綴法。題爲(比較舟車的功用)。學生下筆。亦多語體文。察閱課程。有鄉土一課。詢悉所用係故事讀本。非鄉土教材。應援照旦華校所編鄉土課程。搜集環境之教材。相機指導。以期名實相符。

▲萬竹國民學校　是校在九畝地。校長朱閱乾。常年四千八百元。一年甲組六十三人。閻教員春祥。授國語。就讀本指示生字。音義均能兼顧。一年乙組六十一人。趙教員鳳。授國語。板書生字。大至八寸見方。低年級生。可以惹起注意。二年甲組六十四人。教員姜玉。授體操。四十五分鐘內。教材陳舊。兒童無會教授。二年乙組七十人。黃教員鐵塵。授國語讀本(做手工)課文。指名個讀。公訂合法。三年甲組四十六人。倪教員鐸。授國語。令兒童就兒童世界第十一期何惠章所編之(兩個洞)一幕短劇。自認表演。尚有趣味。三年乙組六十三人。徐教員編出作文題(春假記事)兒童有不能寫出之字。教員就所詢問。一一揭示於黑板。懇切之至。四年甲組四十三人。錢教員國語選授(玫瑰花賣)一篇。係採自婦女雜誌。文極細膩。不能以尋常白話視之。四年乙組四十七人。陳教員授國文(范文正)課文。兒童質疑問難。最好先讓公共解決。俟不得要領時。再行迎機指導。獲益自可較多。學校園內。有江蘇省地理形勢區域之設備。江湖海島。均甚清晰。惜六十縣之治所。在地樹立扁柏處。縣名標答。大半散失。亟宜重加整理。

▲萬竹乙種商業學校　是校校長。由朱閱乾兼任。常年費二千二百元。三年級十七人。周教員暗。授戰國策(觸讋說太后)篇。講義徹用新標點。頗醒眉目。二年級二十九人。張教員德鑣。出作文題二。令自由選作。最易發展學生能力。一年級三十八人。楊教員字階。出作文題春假記事文。閱兒童原作。有旅行至大場乍浦龍華等地者。亦有清明節看城隍會者。並有至新舞台看濟公活佛者。見什麼寫什麼。可愛天真爛漫之兒童也。惜環境未必盡善。改文時。似又宜專從形式上修正。而實質上之指示改革方針。甚望多多注意。(未完)

▲學校消息三則

▲承天英華學校　沈家灣承天英華學校。業於本月十五號開學。所有宿舍。雖逐漸擴充。仍不敷用。現已賃定校外房屋數幢。充作學生宿舍矣。

▲基督公學　梧州路基督公學日夜校。秋季始業。已正式開課。現因來學者仍衆。該校已決定續招新生。已今已着手將寄宿舍餘屋。闢爲課堂。

▲遠東公學　前日(十六日)閘北遠東公學。舉行第五次常識演講會。請聖約翰大學梁君德昂。演講「父母對於兒童責任。」後有該會新劇團演劇。來賓之雙簧。口琴等。以助餘興。聞該會因會場狹小。擁擠異常。故暫停二星期。以便擴充云。

▲廣肇公所會議華隊募金事

昨日下午三時。廣肇公所董事會議。討論商團華隊募集基金事。以此次募金。係樹商團久遠之基。理應竭力相助。當推馮少山爲隊長。推譚海秋唐耐修黃鴻鈞連美川陳澤民吳覺伯嚴春生爲副隊長。周錫三招煥年爲參謀。梁百祥爲幹事。積極進行。以期早日成功。

▲公司註冊須知

農商部近令本埠行政機關。略謂公司註冊。最貴迅速。凡有呈請。無不剋日核辦。以期簡捷。惟呈報文件。每因程式不符。或附件不合。或因其他錯誤。以致一再飭改。未能註冊。當時貽誤。嗣後各公司註冊文件。可先商由當地律師。或熟諳法律之人。代爲擬訂。庶於法定程序。免多抵觸。即希通飭知照云。

▲大中華紡織公司臨時股東會

前日(十六日)午後一時。大中華紡織公司假座上海總商會議事廳開第一次股東臨時會。該公司已繳股分總數計一萬五千四百八十六權。是日到會股東共八千四百四十七權。已逾過半數。照章振鈴開會。首推盛竹書君爲臨時主席。次由總理聶雲臺君報告公司現況。略謂。本廠自四月以後。陸續開至二萬五千錠。尚有二萬錠。亦已到滬。惟尚未裝齊。據會計師克佐時洋行。所結財產負借賬目。截至陰曆五月十五日止。餘利有四萬七千餘兩。今日最重要者。因股欵未齊。一方面請商決優待新股辦法。一方面請商決向銀團借欵條件。爲目前應付。俟股欵招足。即可償還借欵等語。主席當稱。第三屆股東年會。曾經通過與董事會全權借欵。惟今日開臨時股東會。可再加討論。重付表決。以昭慎重。經股東略爲討論。旋主席以借欵額一百七十萬兩及借欵大綱付表決。通過。各股東當場加入銀團及姓氏如下。蔡仁初君一萬兩。陳品珊君五千兩。仁裕號三千兩。其餘未詳。主席提議將來訂定借欵細則。請股東當場推舉數人協商。以昭愼重。旋推定任筱珊榮松甫兩君加入董事會。熟商借欵詳細條件。全場拍掌。表示贊成。次討論發行優先股案。首由主席說明優先股之利益。與普通股比較如次。㈠優先股年息一分。比普通股多二厘。㈡每年優先股官利。無論公司有無盈餘。均須照發。派利時先發優先股官利。有餘再發普通股官利。而分派紅利。仍與普通股一律待遇。㈢公司解散時。處置財產。先儘優先股分派。各股東略有討論。旋用票決法。遂擬定蔡仁初會伯鳳兩君爲檢票員。其結果。贊成者六千二百七十權。反對者六百九十七權。大多數贊成優先股案成立。午後六時散會。

▲振濟潮汕災黎續誌

旅滬潮風災籌賑處。十六日接到捐欵如下。通成當五百元。鄭晉卿四百元。仁興盛慶源當各三百元。昇康當晉康當永康當順大當茂昌當鴻昌當洪盛當怡大吳錫山豐裕甡源當新豐興當恭源萬源當合記實康鼎豐齋哲氏各二百元。昌記一百六十元。協豐悅豐各一百念元。大錦源陳恒成各一百五十元。錦興當同餘當享大元恒康泰當益康當永當當益成惠大押銘裕押詹銘珊陳緒青和盛朱新泉成康翁甫田實興翁達初嚴命源順當聚源當永和當德豐怡。成宏昌信昌裕豐益順昇大張廷芳天豐當祥長發當滋隆當翁貴興振泰翁開興德泰大俊記黃太太寶裕當泉興翁振興翁萬興各一百元。全興永記張傳春錫昌盛興嘉興恒隆徐炳元各念元。慶治盛十六元。耀興悅成隱名氏和來裕豐啓泰怡順榮興鼎昌祥吳仲康吳友三大通典豐鴻裕慶豐劉和昌順成永益錦成楊桂榮各十元。翁慶餘仁記六元。泳順福隆翁萬成悅隆榮豐益利立宗各五元。宏德高德各四元。翁盛興祥茂郭氏各二元。隱名氏陸堯生吳松生各一元。楊白氏助覺四尺中堂拾幅。另前日登吳殿光悞爲英殿光。余步青悞爲余步。併此更正。

▲福建同鄉大會展期

本埠福建旅滬同鄉會以李厚基無故拘押學生。指爲通粵。即行鎗斃多人。深爲憤激。本定昨日(十七)下午二時在福州路三山會館內開臨時全體大會。籌議對付方法。後因適値幹事會之期。決將大會展期。已通函各同鄉。但日期尚未定云。

▲華商民事案仍分上下午審訊

公共公廨前因暑假內。將華商民事訟案。減少排審。現在假期已滿。自本星期一起。仍分上下午。輪流審訊。而廨內辦公時間。亦復延長。每日午後五時。方得休息。

▲又一外國酒冒牌案

有某國人。近因製造一種啤酒。冒法國公司商標。在市混售。業將此項大宗冒牌啤酒一百數十箱。堆放公共租界岳州路(未經工部局編訂門牌)平屋棧房內。現爲法國公司大班西人查悉。報告法捕房。昨派中西包探。會同該管匯山捕房西探。前往按址調查屬實。當將前項冒牌啤酒。悉數起存捕房。捕頭後將全數啤酒。移送法公堂核案。

▲箱內女尸案解送軍署懲辦

甬人陳梅亭。鎮江人王惠根。因糾同在逃者。將女子張根泉謀斃。尸體裝入木箱。拋棄於岳州路。案發被捕。解由公共公廨訊實。判解護軍使署訊辦。已誌本報。承審官俞襄讚。是日訊諭後。以案關殺害人命。當飭書記員。抄錄全案卷宗。備就詳文。移交總巡捕房總稽查處。由西探長將陳王二犯提出。加上刑具。連同裝尸木箱血衣等證物。派探於昨押乘滬杭火車。解往龍華護軍使署。請爲按律懲辦。並悉死者張根泉。於陽曆七月間。曾控朱長元楊永春。串同在逃之楊長山。將伊拐往哈爾濱。賣入娼寮。該案經公廨審訊終結。以証據不充。將朱楊二人開釋。未幾張女遂遭殺害。而朱長元等。所設於福州路薈芳茶樓上之販賣子(拐賣人口)茶會。同時亦即消滅。朱等逃避。聞公廨此次抄送護軍使署案卷。着將該女當時控朱等拐案之供詞。亦抄錄一份附去。以資研究。

▲汽車肇禍

江北婦人林王氏之八歲女孩林大成子。於前日下午。行經法新租界愛多亞路三洋涇橋地方。適有嚴金坤所駕之二千六百〇八號汽車。疾馳到來。以致該孩不及退讓。被撞倒地。耳內流血。立即斃命。即由巡捕到來。將嚴拘入捕房。一面將尸車送同仁輔元堂驗尸所。昨經聶讞員蒞所。驗得委係被汽車撞斃。諭令家屬棺殮。聽候訊核。

法大馬路怡安印書局傭婦丁小妹。日前至對門泡水。被某洋人所駕之汽車。冲上街沿。致將該氏撞傷。血流如注。後由巡捕車送醫院醫治。不料該氏因傷過重。延至昨晨身死。當由醫院電話。通知同仁輔元堂。飭夫將尸車送驗屍所。旋經聶讞員蒞場。驗明屬實。諭令棺殮候核。

▲謹謝　承中華書局贈一七五期英文週報廿四期小朋友。中華圖書館贈一七九期禮拜六。同德專門學校贈四卷二期醫學雜誌各一冊。統此謝謝。

時評

◉華商電車罷工問題(冥)

華商電車公司。此次罷工問題。除加薪外。並要求加以保護。聞該公司有某職員。曾受警察毆辱。故有此要求。是亦罷工原因之一也。夫警察者。所以保護商民者也。今電車罷工。乃於警察不無關係。彼負保護商民之責者。其平日成績。蓋可想見矣。

公布欄

▲江蘇高等審判廳

▲判決　一件夏全珍與夏坤松等因田畝涉訟上訴一案判決主文原判廢棄本件發回上海地方審判廳迅予更爲審判　一件劉維仁與林培霞因價佑附帶民事訴訟一案判決主文原判關於劉維仁交還林培霞洋九十一元四角九分併民國六年元宇圩租稻二十担林培霞請追繳字圩租稻之部分駁斥本審訟費劉維仁負担十分之六林培霞負担十分之四

▲批示　問補鴻呈爲檢送證明資格文件請領律師免試證書由　呈及證均悉據請轉送甄拔律師委員會審議免試事屬可行准呈部核辦證件暫存候轉送此批　律師荊銘呈報改指區域請令吳縣登錄由　呈悉該律師改在吳縣地審廳轄區內執行職務自可照准候江蘇吳縣兩律師公會報到后再令該地審廳知照可也此批　陸嘉鈺律師呈請改指執行職務區域由　呈悉該律師既加入吳縣律師公會執行職務仰迅速遞向江寧律師公會聲明退會候該兩公會分別轉報到后再令行吳縣地審廳知照著在江寧地審廳已受委任未經辦結各案應改指區域後並應與委任人商請設法委任或解除契約以符定章所請准予辦理終結等情應毋庸議此批

以上九月十五日

▲判決　一件沈松林等與劉維城因房屋涉訟不服第二審判決上訴一案判決主文本件上訴駁斥第三審訟費由上訴人担　一件卜心瑩與盧郁戡債務涉訟不服抗告審裁決再抗告一案裁決主文本件再抗告駁斥再抗告訟費由再抗告人負担　一件殷季和與殷禹甸繼承涉訟不服吳江縣知事批示抗告一案裁決主文本件抗告駁斥抗告訟費由抗告人負担　一件諸劉氏與諸鑑芳田產涉訟不服如皋縣知事批示抗告一案裁決主文本件抗告駁斥抗告訟費由抗告人負担　一件高伯英與孫鏡清因租房糾葛上訴一案判決主文本件上訴附帶上訴及假執行聲請均予駁斥第三審訟費由上訴人負担聲請訟費由被上訴人負担　一件陸鳳元與林文泰因欵項涉訟上訴一案判決主文本件上訴駁斥第三審訟費由上訴人負担　一件柏汝臣與余備耕損害賠償涉訟不服本廳決定聲明一案裁決主文本件聲明駁斥聲明訟費由聲明人負担

以上九月十六日

▲批示　律師高文鼎呈爲加入公會請令知吳縣地審廳由　呈悉查該律師加入公會既係公會轉報本廳核明令飭該吳縣地方審廳知照該律師加入吳縣律師公會尚未據轉報前來現已函取該公會律師名簿一俟送到即予核明轉令仰即知照此批　律師陳發棠呈爲加入公會請令知吳縣地審廳執行職務由　呈悉查律師登錄後非加入公會不得執行職務故在地審廳未經核准登錄之律師本廳均俟其加入所在地律師公會後再予令廳知照茲查取該公會律師名簿一俟調到即核明轉令可也此批

以上九月十六日

▲江蘇高等檢察廳

▲批示　蔡虎芝狀悉候送審核辦此批　謝余鵬狀悉所訴如果屬實速仍向原縣訴請核辦此批　常昌華狀悉此案在原縣曾否正式判決來狀並未叙明所請出庭作證之處即核與法定程序不合未便照准此批　汪家勝據訴已悉本案雖經兩級認爲證據不甚充足宣告無罪惟該民對於孔慶裝被劫一案尚負有重大嫌疑應候審廳移查過廳後覆交第一審衙門偵訊核辦所請保釋礙難准照此批　楊塔氏呈悉已轉催書等覆據呈司法部核辦究仰即知照此批　據丁楊氏聲明上訴意旨呈遞一狀據楊參性對於丁楊氏上訴一案呈遞一狀以上二狀業經本廳核辦仰即知照此示

以上九月十五日

▲批示　據秦協大發見第一審判決無效事實等情呈遞一狀業經本廳查閱候送同級審判廳核辦仰即知照此示

以上九月十六日

上海名醫一覽表

姓名	科別	診所	時間	電話	住址	備計
周仲衡	外科痔瘡	大馬路角勞合路四百念一號	午後二點至四點	中央五八一八	亞爾培路二〇四號	兼治內科
姚志成	內外科	上海慈善醫院	上午九時至十二時 下午二時至五時		上海西門唐家弄德祥里念號	
余雲岫	內科	愛而近路均益里 大馬路新世界對面	上午八至十二 下午三至七	北二八七〇 中四四九〇	愛而近路均益里	
朱蓉鏡	內外婦科 花柳各科	城內舊縣基街市川醫院 北市白克路八號	上午診察 下午診察	中央七〇五九		
汪超	西法推拿 內外各症	上海英界四馬路進益里四十六號	門診下午[illegible]至五時 [illegible]八時出診	電話西三千〇九十三號	同診所	門診二元二角 出診本界四元 法界五元 英界六元
董任康	統治內外科婦科花柳皮膚科	上海英界二馬路沿小菜場西首大慶里口二百二十九號	門診上午九時至下午五時 出診下午五時至八時 貧病送診不取分文	中央五七另六	同診所	於花柳戒烟一道均用德國新藥
彭菊洲	牙科專門	南京路大慶里口	下午一時至六時	中央六一四八		
戴遠如	內外科花柳皮膚喉科各種血清注射	法界東新橋街南口二號	下午二時至六時		同診所	上午十時至十二時挂號診紙取號金
江一南	婦科	新閘路鴻慶里	上午八時半至十時	過時不候出診不應		醫金門診婦科一元一角挂號六角六枚
汪洋	花柳專門 婦科皮膚	中西總醫院 西門方浜橋 中西分醫院 大馬路大慶里	上午總院 下午分院	總院中央五千四百六十二 分院中央六千一百四十八	西門方浜橋總院	
金誦盤	統治各科	大馬路大慶里一百十六號	門診上午十至十二下午一至五時 出診上午八至十下午五時至八時	中央二四七一		
李梅齡		英界白克路龍飛馬車房後門對面十一號	門診下午一時至四時 餘時出診	中四五一五	同上	德國醫學博士
孫緯才	內外科 花柳等科	法界八仙橋德行里一號	上午八時至十二時 下午二時至五時		同上	注射六〇六並有中滬花柳病各種血清每針一元
江逢治	內外科	四川路三四號 大沽路江逢治醫院	下午一至三 下午三至四	中央三八四四	崑山路二百另二號	德國柏林大學醫學博士 同德專門醫學校校長
汪寶箴	統治各科	英大馬路先施公司西首民康里三三三號半	門診上午九時至下午三時 出診下午三時至七時	中央七二八六	民康里診所內	
趙啓華	統治各科	新世界西新安寺路福源里二十二號	門診下午二時至五時 出診上午八時至十時下午八時至十時	中央三五九九	福源里念二號	德國亨保大學醫學博士
沈雲屏	內外各科	大馬路巡捕房間壁德裕里四十二號	下午二時至四時門診 餘時出診	中央六一七八	同診所	
裘讀臣	花柳內外科	三馬路雲南路角會樂里一弄一家	下午四時至七時門診 七時後出診	中央五七〇七	愛文義路一九九五號 電話中二二五四	急症隨請隨到
席時泰	內外科 皮膚花柳	三馬路大新街口羅威路大藥房	每日上午十時至十二時	中央一四八六	北浙江路華安坊二弄	下午一時至六時在福民醫院電話北二三二四
龐京周	傳染病	大馬路泥城橋利濟藥房	下午五時至七時	中央六二四九 中央四八五四	法租界嵩山路六二號	住宅內下午二時至四時亦應診
彭法堯	統治內外花柳各科	閘北共和路大統路轉角二二一號	上午九時至十二時 下午一時至三時門診 出診三時後		閘北共和新路二二一號本宅	
黃鴻舫	金針醫士	英界牛莊路西轉角北雲南路九十四號	上午九時至下午三時	中央四八四八	北雲南路九十四號	急症隨請隨到
廖煥章	肺癆科 花柳科 內外科	中和醫院	院診上午九時至下午七時 出診急症隨請隨到	北二六七七	老靶子路六十七號	門診一元二角出診本界五元租界七元住院五元注射六〇六
臧伯庸	內外科	愛多亞路伯庸醫院	上午十時至五時門診 五時以後出診	中央一六二四		
楊鍾甫	花柳專科 皮膚科	廣西路三十六號 康民里	上午十時至下午五時門診 餘時出診	中央五五八	新閘坂橋北堍華通坊二〇六號	門診一元但有德國六〇六 無痛注射及各種血清注射
丁福保	內外各科	靜安寺路三十九號龍飛汽車行隔壁醫學書局	門診上午八時至下午二時 出診下午三時至五時 急症隨請隨到		同診所	門診一元出診上午十元下午五元貧病送診外科手術打針面議
侯光迪	內外科婦人科小兒科花柳科皮膚病科	大馬路大慶里三弄百十一號	上午十時至十二時 下午二時至四時爲門診 餘時出診	中央一八一九	與診所同	本醫士兼仕商戒烟醫院主任 究址與診所同
俞鳳賓	內科肺病 花柳 愛克司光診斷	西門外方浜橋陸家花園 英租界大馬路勞合路轉角	上午十一時至十二時 下午二時至五時	中央四一八一 中央九九六		可在病家注射生理鹽水以救霍亂
傅壯民	內外各科 花柳	白克路成都路廣仁里	門診上午九時至十二時下午二時 出診下午四時至七時	西二六二二		本醫生前在寶隆醫院臨診有年現自設川民醫院
張近樞	內外科	北四川路崇德里一二二號 大馬路華英藥房	出診上午八時至十時下午四時至七時 門診上午十時至十二時下午二時至四時半	第一診所北四二〇 第二診所中二六七八	北四川路崇仁里	掛號提早半點鐘
鍾覺民	內外科	平橋路口溫州路	門診上午八時至十二時下午一時至四時 出診下午四時至八時	中央五一六		每日上午九點半後在閘北濟生醫院應診
劉渭之（綱叔）	內外各科	中江醫院	上午八時至下午十時 急病隨請隨到	西二七三〇	法界霞飛路寶康里西首	本院添設產科

本表以各大醫士來函爲序前列者現改爲每日輪流排登以[illegible]

工部局佈告

爲改增供給電氣章程事　照得以下修改供給電氣章程自下載日期實行　供給電氣現行章程第九條　現經修改如下　凡工部局所需裝置火表以最供給之電氣者　不論一具或多具概不取費　惟用戶所謂添裝電氣火表　每具每季應繳租費銀五錢　新加供給電氣章程一條如下　最少電費之限度　凡用戶每季所用電費如不足銀三兩五錢之數　應照銀三兩五錢計算　上列修增章程　對於新用戶自即日起實行　而對於舊用戶則自本年十二月一季抄錄火表度數之日起實行　特此布告　西歷一九二二年八月三十一號　第三〇四三號　甲4276

滬北工巡捐局通告

本局蘇州河承辦船捐商人現於本月底辦期屆滿　經本局擬定投標最低價格　呈奉淞滬護軍使指令照准　飭即招商投標承辦在案　茲定於本年九月十九號下午三時在閘北民立路本局設櫃投標　如願承辦此項捐務者　先期來局取閱章程可也　特此通告　乙4893

哮喘氣急丹

本廬發行氣喘丹已歷二十餘年　無論陰虛陽虛氣虛血虛痰哮風哮鹹哮冷哮等症　只須一元　尚存送服三錢　立刻喘平氣順痰化咳止　雖名醫束手百藥無靈之老症　亦可手奏功且快　補氣降火滋陰益命門之眞火　療氣血之虧　與市上所售各種大不相同　二十年來所得會及各省展覽會獎憑以及服愈謝函　均可保証　患者諸君如有疑惑　不妨一試　可以決然脫去病根　回復健康也　大盒二元　小盒一元　試服三角

上海盆湯弄口　崔氏獼香廬藥房啟

分設　長沙　北京觀音寺街青雲閣樓下　奉天省長公署東首　天津北門東獅子胡同內　安慶四牌樓西街　無錫北門江陰巷內　南京下關大馬路　南昌楊家廠正街　杭州上保佑坊　湖州

新中華劇社

笑舞台　英界汕頭路口　電話中三一五三一五

第一悲旦　沈映霞　　第一花旦　鄒劍魂　　第一小生　李悲世

張四維　董天民　蕭天呆　鄒美文　王旡能　秦哈哈　李天然　愼愁紅　張雙宜　陸嘯梧　譚志遠　陳自迷　趙曙光　劉航燕

陳正昇　劉金鵬　陸嘯呆　鄒呆魂　朱小鵑　蔣幼夢　黃幼梅　淩優優　鄒劍秋　王惜花　吳痴僧　顧覺因　許漱梅　吳冷笑　陳太瘦　吳永麟　魏笑梅　蔣鶴聲　錢雪帆　錢苦海　洪警鈴　唐文義　馮天保　沈玉泉　駱夢鶴　愼愁弟

本社開幕宣言

本社是純粹的營業性質　不戴什麼社會教育的假面具　只曉得用全副精神灌注在舞臺上　拿來供看客娛樂　這是本社的宗旨　今天的新劇　雖徒有新劇之名　其實已失實際　試觀各處的新劇社　演的都不是那七八年前的舊東西麼　那裏還配得上稱這個(新)字　無怪觀客要不能滿足了　本社此後的方針　也就在這裡　戲的好歹　不敢自誇　那自有社會上的評判　第一要實行(新劇)兩個字　總務求常把新的戲劇來變換諸君的眼光　不去演那陳腐之物　所以特地請徐卓呆先生來做本社的劇本主任　徐先生的作品如何　已散見在各種小說雜誌　無用著述了　他對於舞臺的經驗如何　也是一班老看客所曉得的　好在徐先生也極端不主張演舊戲　因此打算在本社開幕的第一個月內　先要排演三十齣新戲給諸君看看　這戲劇界從來未有的破天荒創舉　徐先生費了好幾個月的心血　纔把他編成　以後還是陸續不斷的打算只管編新戲來供應觀客　總想把新戲維持在新劇的位置上　决不肯使他有一點兒舊氣　並且還請了好幾位都同編戲的人　如朱雙雲先生　他編的戲在五六年前　已經狠有名了　如沈碧涵先生　又是一個斷輪老手　本社都羅致來了　本社這樣儘力的注重在劇本上　實是新劇界空前絕後的事兒　論到角色　更是面目一新　差不多盡行換了生面孔了　不是久別重逢常常在看客腦海裏的老角色　便是從未到過滬上的有名人物　本社恐怕諸位看客的眼睛看得厭倦　所以特地去另覓一班人來　叫諸位添多興味　我且來背幾個重要角色給諸君聽聽　近來觀劇的人　多說沒有好的旦　因此無有一個不想到數年前新劇界中　有一個深印在衆人記憶中的好旦角　若問此人是誰　個個人都說道沈映霞　沈映霞　於是很有許多戲館方面觀客方面的人去要求沈君奏技　奈沈君久不彈此調　一律拒絕　所以五六年來　雖人人渴望　竟無法使沈君一現色相　然而居然被本社主任用了十二分的交情　廿四分的面子　把他聘請來了　至於沈君的藝術　更不消說　宜嗔宜喜　亦莊亦諧　扮出來　眞是秋水爲神玉爲骨　芙蓉似面柳如眉、想天仙化人　亦不過如此　斷非混身俗骨者所可比擬　再有一位名旦　新從漢口聘來的　就是鄒劍魂　從前唱過蔣老五　西太后的　大概老主顧都很歡迎他的　此外又把一位能生能旦可老可少的李悲世　也從漢口請來了　他演戲的認眞巴結　是向來有名的　所以他那藝術的精神　眞是無懈可擊　怪不得他會享盛名　還有一位人稱東方卓別麟的秦哈哈　也給吾們邀到　秦君是滑稽角色中少有的人才　只要他那開路神似的身體一搬到台上　人家已經越看越好笑了　生角如李天然　上海從未來過　在長江各埠很有聲望　譚志遠又是老看客舊記憶中想得起來的一個好角兒　張四維　魏小梅　趙曙光　董天民四人　也是出色的人物　都沒有在上海登過台　旦角中人材不少　愼愁紅是個循規踏矩的旦角　無論演何等角色　總不會把身份與地位忘掉的　鄒美文長得既俊俏　年紀又輕　他從前在上海演戲　還祗有十三四歲咧　大概老看客都不認得他了　劉航燕玉立亭亭　沒有絲毫小家氣　并且忽悲忽喜　忽老忽少　是個萬能的旦　講到滑稽角色　包管諸君聽了姓名就好笑　留聲機器裏唱江北調的王旡能　唱春很有名的陸嘯梧　身體小聲音高　活像一雙(知了)的吳冷笑　老五殉情記裏扮一個相帮　大家讚他極像的吳痴僧　都聚在一起　眞要笑得肚子肉痛咧　還有咧　還有三個滑稽老太婆咧　蕭天呆　顧覺因　許瘦梅　他們這幾個人在台上　肯叫人不笑麼　從此笑舞臺更名符其實了　背景和服裝及大小器具　並非仍舊用那舊有的　是本社特地背了五個月的光陰　纔把背景製就　並且各套都與電光配合着　和那些大西洋鏡一般的不合理布景　在美感上大不相同了　服裝及大小器具　也到現在緫備齊　笑舞臺的房屋　又把他備得煥然一新、內部外部都大有變動了　現定陰曆**八月初一夜**開幕　務請諸位早蒞

上海大戲院

上海唯一之影戲院　北四川路虬江路口

日戲價目　包廂七角　樓廳四角　正廳三角　二廂一角
夜戲價目　包廂一元　樓廳六角　正廳四角　二廳二角

今天　日戲五點半鐘起　夜戲九點一刻起

最新大部勇武偵探長片　第一集第二集第十五集　圍巾記
大部偵探長片　頭二三四本　隱面人　最後大團圓

今天所演圍巾記祇剩最後大結局之十五集　爲此不惜重金運到最著名第一大部長片隱面人　准今晚與圍巾記大團圓同時開演　隱面人之主要人係第一名伶馬蘭諸君即前與寶蓮女史同演黑衣盜之少年偵探也　處處用眞實本領　大爲社會所歡迎　務請各界早臨是幸

全部十五集三十本　全部大結局

滬杭甬路滬杭段行車時刻表

上海北站	上海南站	松江	嘉善	嘉興	硤石	長安	杭州	閘口
▲上八·[illegible]（特別快車開）	上八·○五（特別快車開）	上九·一四（特別快車開）	上一○·○一（特別快車開）	上七·二五（禾閘區間車開）	上八·一九（禾閘區間車開）	上九·二五（禾閘區間車開）	上一一·正（禾閘區間車開）	上一一·二五（禾閘區間車到）
上九·正（慢車開）	上九·○五（慢車開）	上一○·五○（慢車開）	上一一·五七（慢車開）	上一○·三一（特別快車開）	上一一·○二（特別快車開）	上一一·三六（特別快車開）	上一二·三○（特別快車開）	下一二·四五（特別快車到）
下一·二○（快車開）	下一·二五（快車開）	下二·四六（快車開）	下三·四三（快車開）	上一二·四○（慢車開）	下一·三二（慢車開）	下二·二三（慢車開）	下四·正（慢車開）	下四·三○（慢車到）
▲下三·四五（滬禾區間車開）	下三·四五（滬禾區間車開）	下五·四二（滬禾區間車開）	下六·四七（滬禾區間車開）	下四·一六（快車開）	下四·五六（快車開）	下五·三五（快車開）	下六·五○（快車開）	下七·一○（快車到）
▲下七·一五（夜快車開）	下七·二○（夜快車開）	下八·二九（夜快車開）	下九·一六（夜快車開）	下七·一五（滬禾區間車開）	下一○·一七（夜快車開）	下一○·五一（夜快車開）	下一一·四五（夜快車開）	下一二·正（夜快車到）
				下九·四六（夜快車開）				

閘口	杭州	長安	硤石	嘉興	嘉善	松江	上海南站	上海北站
▲上七·一五（特別快車開）	上七·四○（特別快車開）	上八·二九（特別快車開）	上九·正（特別快車開）	上七·三○（禾滬區間車開）	▲上八·○二（禾滬區間車開）	上九·一五（禾滬區間車開）	上一○·五五（禾滬區間車到）	▲上一一·○五（禾滬區間車到）
上八·四○（慢車開）	上九·一五（慢車開）	上一○·四五（慢車開）	上一一·五三（慢車開）	上九·三六（特別快車開）	上一○·○二（特別快車開）	上一○·五二（特別快車開）	上一一·五五（特別快車到）	▲上一二·正（特別快車到）
下一·二○（快車開）	下一·五○（快車開）	下三·正（快車開）	下三·三七（快車開）	下一二·五○（慢車開）	下一·二六（慢車開）	下二·四二（慢車開）	下四·二五（慢車到）	下四·二○（慢車到）
下三·三五（閘禾區間車開）	下四·一○（閘禾區間車開）	下五·四五（閘禾區間車開）	下六·四五（閘禾區間車開）	下四·二四（快車開）	下四·五二（快車開）	下五·四九（快車開）	下七·正（快車到）	下七·一○（快車到）
▲下六·正（夜快車開）	下六·二五（夜快車開）	下七·一四（夜快車開）	下七·四五（夜快車開）	下七·三○（閘禾區間車開）	下八·四六（夜快車開）	下九·四二（夜快車開）	下一○·四五（夜快車到）	▲下一○·五○（夜快車到）
				下八·二四（夜快車開）				

（注意）表內凡有▲符號者係與滬寧鐵路銜接之車

天蟾舞臺七月念七夜戲價目

花樓九角　特包七角　優廳九角　官廳七角　頭廳四角　三層　花樓三角　特等三角　二等二角　頭等一角　電話中央三〇二七

初次新演　四本　狸貓換太子

諸君早臨　客票暫停

大舞臺七月念七夜戲　特別大減價

特別花樓八角　優等官廳六角　二等正廳四角　三層包廂二角

初次起演　三本　狸貓換太子

提早登場

新舞臺七月念七夜戲(價目)

二等二角　頭等四角　廂廳八角　花樓月樓一元

李小山　曹甫臣　許奎官　夏月華　趙文連　夏月珊　汪優游　趙君玉　周鳳文　夏月潤　邱治雲　鍾鳳林　劉漢臣　王九林　張明達

◎頭二本　閻瑞生◎

丹桂第一臺七月念七夜戲價目注意

特別包廂六角　頭等正廳四角　上層包廂三角　二等正廳二角　三等一角　電話中統

張月昇　投軍別窰
范敏兒　武家坡
張韻亭　白水灘
王蘭芳　遺翠花
劉四立　救北海
王培秋　連環計
白玉崑　姜伯約
◎前部　鐵◎

亦舞臺七月念七夜戲價目注意

三馬路大新街

特別包廂八角　特別官廳八角　頭等正廳三角　二等正廳二角　電話中央四千六百六十一號

張國斌　張德俊　全本風波亭
綠牡丹　劉漢臣　春香鬧學
白牡丹　綠牡丹　連環套
王又宸　虹霓關(頭本二本)
傅長才　劉漢臣　洪羊洞
張春立　金錢豹(滿台飛叉)
王又宸　白牡丹　汾河灣(打雁 山丁)

法界共舞臺男女合演七月念七夜戲

今晚月樓包廂官廳正廳每位贈送王克琴紀念照片一張

夜戲價目　月樓一元　特包八角　頭包六角　官廳八角　優廳六角　特廳五角　頭廳三角　三層三角　廂位三角　二廳二角

張菊芬　張蘭芬　看張四姐
傅英義　寶蟾
苗勝春　瘋僧掃秦
月樹　森林　遊津打道
筱紅　桂芳潤泉　櫻桃
王克琴　露蘭春　李小孟七　八十新扯(各界函索)
筱香紅　寶蟾送酒
王克琴　詹潤泉　林樹森　陳彩霞　楊亞芳　露蘭春　全本改良新殺子報

廣舞臺聘請廣東共和樂全女班七月念七日夜戲

日戲　新排文武傑作好戲
日價　優等大洋六角　特等大洋五角　頭等大洋三角　二等小洋二角
血淚碑　上卷　雙孝子　火坑救母　兩俠女　賊窟逢生

夜戲　新排配景文武名劇
夜價　優等大洋一元　特等大洋八角　頭等小洋五角　二等小洋三角
血淚碑　下卷　閨閣女　牢中受險　施雲虎　大鬧公堂

(價目)(門票二角)(月券　男賓六元　女賓三元)(西券大洋一元)(在門內票)地道南北二部兩面交通

▲北部二樓　有利西餐社　大菜券一元每客　七道價格外便宜　房間不收門票

▲自由廳　南北遊藝之特點　孟鴻順　傅秀鈴　男女雙簧　朱榮新　王榮江　特別雙簧　金小香　京音大鼓　金小蘭　梨花大鼓　晚香玉　京韻大鼓　女子雙簧

奇異戲法　女子灘簧　孫連元　葉如玉　沈易書　黑姑娘　朱一品　徐蓮玉

▲北部二層樓　新自由廳　達社　表演古今歷史事實　吳笑夢　(日演)見得妻　(夜演)張汝祥刺馬

▲大翠芳會　北部　王筱新　小月珍　小鳳珍　(日)全本陸雅臣　(夜)前本拾打譜

▲改良申曲　北部　霓雲雅集　(日演)全本芙蓉屏　(夜演)牢獄鴛鴦

▲古裝南灘　費西冷　(日演)寶草園　(夜演)寶青炭

▲南部　女子蘇灘　雪艷英　毛湘泉

▲改良申曲　邵文濱

▲屋頂花園　第一第二劇場　四明文戲　沈小阿　映林　春友　偵探長片　中西魔術　莫悟奇　寶石案　一二三四本

▲特別武藝　南部第二層樓　少林大會　中西音樂

大京班　何學明　霍春祥　趙月樓　劍峰山　描眞容　周詠棠　張鑫餘　芙蓉花　箱子案　捉放曹　虹霓關

▲彈詞名家　吳玉蓀　(日)描金鳳　(夜)玉蜻蜓

▲說書名家　何良受　(日)三國志　(夜)光裕社長　王綬卿　十五貫　琴瑟緣

大說書名家　石秀峯　(日)楊宏家　(夜)碧特綠

請看新世界破天荒之盂蘭盆勝會

中元佳節 [illegible]

上海西門外方浜橋　共和影戲院

星期日日夜戲　第十四集第五集第七八集　非洲飄流記　四大本大團圓

火車大盜　四大本

星期一夜戲　碧眼獵人　二本

火車大盜　四本

預告　星期四五六　請看五本短片　嗎啡毒情　節極佳

(價目)　特別包廂每位一元半　普通樓座每位三角　月樓每位二角　正廳每位一角　幼童減半收費

京韻大鼓　金小蘭　金小香

[illegible]　甲4305

唯一女子蘇灘　葉如玉

葉如珍　葉如寶

敬究蘇灘　班獨一家 …… 4237

多用電不加費

以使用家具

工部局電氣處

際目下取消以前關於可照電熱價目每基羅華德鐘點銀三分半供給之最小需費之限制 之機會君可認之向君之據本處接洽使君之水壺熨斗烘麵包器熱炙器等可照電熱價目供給而不拔事君之電光裝置設經常費在四倍左右 如欲垂詢及威購請向 辦事處南京路念六號 樣子間福州路十七號 電話（各部）中央二百八十三號

華泰洋行

新到白禮氏機器油 漆油 馬達油 汽缸油等 價目克己 賜顧者請至A一百三十三號四川路便是 本行啟

彩雲散花佛像

五彩精印 定價洋三角 上海北京天津有正書局發行

今晚戲目 世界新聞

大世界乾坤大劇場七月念七日夜戲價目

日戲 價目 登樓二角 樓下一角

陸乾江　汪笑峯　湯桂芳　景玉峯　李雲峯　人侯　俊湘　瀟雲花　陳善甫　汪碧雲

梅龍鎮　雙獅圖　羊牧　小活猴　李福祥　大蟒山　田錯　金水橋

夜▶ △湯桂英▽ 桑園會 黄

陳善甫　（叚三）李麻子　粉秀英　張菊花　陳德祿　瀟湘雲　張少泉　汪碧雲

斬黄袍　戲迷傳　酒　洲　城　◉雙武家坡◉

◀戲

粉菊花　喜彩鳳　張德祿　瑩麻子　喜彩鳳　李秀英　瀟湘雲

鍘　雙　馬山　白　坡　虹霓關

三月樓角　二包廂角　特別正廳三角　頭等正廳二角一角　一律大洋

口臭仙丹

沈製鏡面散 ◎◎◎◎◎ 治男女面上刺黄黑雀〇粉刺〇斑點〇雀斑〇汗斑等根除永遠能使顏變可白 每粒洋五角 每打五元 減半價

生髮膠 中國化學頭油水滑可價 用藥出髮光 每打每料單沈製

口臭 同上 比例 非製一包生時 沁口香片 專治口臭熱口

又製散掃鬍 能使鬍退去 一元 郵費加 外埠批發 同批用外 道弄 藥室 醫人故 ● 盆外 通街 每角 公司

名人

名人牌純用美國上等煙葉製造不雜絲毫他項煙葉於其中

大美煙公司啟　五

護告諸君 白鳳丸五彩花鐵盒 市上多欸 欲購真有效驗之烏雞白鳳丸 請認明農商部註冊 一等獎章

種德園老藥局

面仿單印有五彩花鐵盒 珠主治略列 痛四肢無力 血崩小產氣頭 症難以述 經病服不變 婦科無一壯 料五角之身 料二角半 總發行所上海河南路 老巡捕房對門 電話中央五一〇六號

（價目）丸一角 藥全料 集小品 及每丸 書每兩 兩洋五角 索即寄單加鹹

時報館發行◀ 遠東運動會編譯▶

新訂 規則 游泳 田徑賽 則

（中華全國每冊一角 本外埠書坊均有寄售）

上海大戲院

七月念七日禮拜一開演連演三日三夜

大部連台勇武偵探第一長片

隱面人

（與第十五集最後大結局同時開演巾幗記）

現在各界諸君影片觀劇 日並進之歡迎 博觀劇家尊賞 於此不之遊戲 因團從記 特從洲一十精部美 版全之部五大名 結集機為關從 節君之要興少 有黑五連物前之 諸演馬諸君從比 比一君劇從前為 在力君一 搆馬實不雖七與映 ……

上海大戲院啟

上海法國大影戲院

地址法租界三洋涇橋南首舞台歌原址

禮拜一夜（即陰曆七月念七）至禮拜三夜開演十大本

靈機勇武偵探長片 寶光箱 第一二集 五大本

巧鬭猛術探片 飄流記 三大本

上海從未演過 滑稽大王 卓別林 當店夥計 兩大本

第一次七時至九時一刻 第二次九時半至十一時半

價目 夜戲 特廳二角四十 登樓三角六十 頭廳一角二十
日戲 特廳一角二十 登樓二角四十 頭廳九十文

上海永安天韻樓 花園 唯一

本樓大減價後。游客之光駕者。源源不絕。大有山陰道上。應接不暇之勢。曷勝感荷。茲為酬答起見。影戲場特開映新長片亂世英雄一套。是片為美國名戲劇家作品。內容非常精采。機關武術。層出不窮。諸君愛觀。盍興乎來。

永年人壽保險有限公司廣告

啟者本公司現已添設火險部承保一切火險保費克己賠款迅速如蒙惠顧無任歡迎

總理倪安讌啟

新愛倫影戲院

英租界海甯路 禮拜一夜至禮拜三夜開演十大本

醒世義俠大長片 活財神 第一二集 四大本

有文有武之愛情片 巾幗英雄 五大本

滑稽 卓別林 笑片 一大本

頭次六時三刻 二次九點一刻開演

活財神一片其中有一少年慷慨尚義專以偷富濟貧為事宛人視之如虎賁人供若財神也且其偷竊本領高强表演入神

巾幗英雄為愛情片之翹出者墨西哥大戰一段女英雄威武神勇殊堪欽佩再有七孩童之表演亦甚有可觀也

中市愛倫舊址

彙司公司

新到英國油絲男式雨篠衣帽部

現交彙司公司 一概九五扣

南京路江西路口 白

愛普盧影戲院

北四川路海甯路

最新愛情偵探片 六大本

劫後鴛鴦

滑稽新笑話

價目 禮拜六禮拜日演日戲 樓下前排一元 樓下後排七角 樓上一元二角 包廂八元

北首二十五號 靜安寺路電車盡頭處聖喬治飯店內設花園影戲為避暑納涼最高尚之遊戲場每晚九點一刻開演

新出 汪退谷九大言對聯

退谷書法深得河南此聯為谷用意之作云 弟得雖難通情明務根本慣言行動 地八尺紙精印上等其生未此前所洋大一上每對六角 有正書局啟 上海

滬寧京津浦線開北京火車時刻表

站	時刻
上海開	上午七點（快車） 上午七點三十五分（滬寧客車） 上午七點三十五分（滬常三四等車） 上午九點三十分（特別快車） 上午九點五十分（三四等車） 下午十二點十分（滬錫客車） 下午十二點三十分（快車） 下午三點十五分（滬錫客車） 下午四點十五分（滬常客車） 下午五點四十五分（滬錫客車） 下午五點三十五分（滬常客車） 下午七點三十分（滬寧客車） 夜十一點三十分（夜快車）
南翔開	[illegible]
蘇州開	[illegible]
無錫開	[illegible]
常州開	[illegible]
丹陽開	[illegible]
鎮江開	[illegible]
南京到	[illegible]
浦口	下午五點〇五分 上午九點三十分
徐州	翌日上午一點廿六分 下午七點四十六分
濟南	上午九點三十六分 翌日上午六點
天津	下午六點〇五分 下午三點二十五分
塘沽	一午六點十五分 午四點十六分
天津東站	下午六點二十五分 一六點五十五分
北京	下午十點〇六分 下午七點十五分

北京開津浦口滬寧線開至上海火車時刻表

站	時刻
北京	上午十點十五分 下午二點五十分
天津東站	[illegible]
天津	[illegible]
濟南	[illegible]
徐州	[illegible]
浦口	[illegible]
南京開	[illegible]
鎮江開	[illegible]
丹陽開	[illegible]
常州開	[illegible]
無錫開	[illegible]
蘇州開	[illegible]
南翔開	[illegible]
上海到	[illegible]

小時報　第一千八百八十九號

小言

◉有名無實 (涵秋)

太平美名也。今年太平洋多發生颶風。陸地實受其害。然則所謂太平者。直不太平矣。雖然有其名而無其實。豈獨太平洋爲然。以廢督爲名而督何嘗廢。以裁兵爲名而兵何嘗裁。以不干政爲名而何嘗不干政。推至以共和爲名而又何嘗實行共和也哉。

國內無線電

◎妓女羅小仙菁有白鴿數頭。昨適爲機工賽鴿之期。小仙遂加入其內。聞係奪得三等紅獎云(3)(鎭昌)(南京無線電)

◎某巨紳如君至轅門橋看都天神會。車轎因人多不能通行。故步行市上。於極擁擠時。項中所掛珠串爲竊賊剪斷扒去。聞其價值二千餘金。現已向一區追索。不知能還合浦否(3)(鍾某)(揚州無線電)

特約馬路電

◎蘇灘女子。葉如玉近購妃色絲巾數打。特自繡(儲金贖路)四字。分贈棒場諸客。說者咸謂如玉存有愛國觀念云(3)(老羊)(西藏路專電)

小講壇

●金壺字考考正 (湯公亮)

鼂錯　鼂音潮。晁錯。漢景帝時爲御史大夫。余案。晁錯之晁本作鼂。顏師古注漢書。凡遇鼂晁等字。皆訓爲古朝字。杜林以爲朝旦之朝。班孟堅撰漢書。於錯本傳作鼂錯。於吳王濞傳作朝錯。於景帝紀則晁錯。可見鼂乃晁之本字。晁乃鼂之或體。讀潮。非。

侯孺　孺音歐。左傳曾伯之豎侯孺。余案。陸氏釋文。孺奴豆反。一作奴侯反。是孺有孺儒兩音。不讀歐。

婺　婺音玉。晉書。婺梓爲平原太守。余案。婺姓之婺。韻書皆音羊茹切。讀若豫。無玉音(2)

小遊戲

●擬鄉農致風伯書 (伯池)

風伯將軍麾下。兩月以來。旱魃爲災。地質乾燥。田禾枯槁。吾農民目睹之。暇惄焉如焚。手胼足胝。創巨痛深。不意將軍神通廣大。叟雨翻雲。出乎廣漠之鄉。挾廿霖而下降。數日之間。草木加長。吾農民方幸田禾得一線之生機。庶不致有呼庚呼癸之憂。且咸將軍之恩。惟將軍之德。乃距知將軍叵測。於文日午後。忽大肆神威。咆然而來。飄然而去。咆哮而往。吶喊而回。摧房屋。拔禾黍。絕天維。折地柱。彈彈無窮。濱濱無央。周流瀰內。覃及鬼方。楚士之雄不在。漢主之威不振。不知將軍今日之八面威風。爲雌抑爲雄也。吾農民自經大軍之蹂躪。居無棲鸞之巢。食無呼蹴之米。弱妻號寒。幼兒啼飢。朝不保暮。尚何言哉。雖然吾農民竊有所不能已於言者。當彼邃古三五之世。景風時至。人壽年豐。五穀穰穰。列子御之而仙。屈子翻之而狂。今者山河如故。人物不殊。不知將軍何獨薄於今而厚於古也。且吾農民嘗聞。風不鳴條。開甲破萌而已。今將軍又奈何激沙發屋。吹花擘柳。一反昔日之所爲也。豈世界革新文明日進。將軍亦欲嬗然變計。爲天空界開一革命新紀元耶。抑因亞東風雲。瀰漫世界黑暗。故出此旋乾轉坤之力。以廓世界進於光明之象耶。二者必居一於此矣。臨池佇待。仰速電知。來電叩叩(2)

國外小新聞

●誌美國二婦人 (亨)

▲勤儉持家

海利夫斯人本富商女。其夫在鄉間設蠶匠舖。夫人操作與工人等。二十五年來從無怨色。暇時且習工藝。現年雖老猶能鍊鋼打馬蹄鐵。又蘭因女士者。拍洛克普人。其父死於千九百十六年。遺有一漆舖。當時曾宣告破產。自女士接手經營。負債一千五百金。近五年間該舖已分設五處營業。達十萬金以上云(2)

●行走十年不停之時計 (耳)

▲稀奇傑業

法國西科學家發明一種電鐘。機關上通一小電瓶。能走十年不停。現英國倫敦市場亦發現此鐘。人爭購之。聞價值不過四十元云(2)

國內小新聞

●梅郎近訊 (談談)

▲零星瑣碎之報告

梅蘭芳在眞光院每星期出演兩日。爲星期六與星期日。每日包銀一百二十元。

前門外開明劇場新屋落成。明日開幕。特約梅郎等登場出演。以享盛名。聞第一日爲天女散花云。

梅前有意律京著名坤伶之琴雪芳。請人說合。已得琴伶首肯。後因福芝芳大起酸化作用。且又育麟。於是終止。

後日爲小梅滿月之期。梅郎大宴伶界。聞伶界預組織劇團以孩熱鬧。屆時盛況可預卜也。

梅定中秋後南下應香港之聘。一切接洽及鄉導諸事。均歸某銀行之退守總裁担任云(3)

●都門菊影 (蘭)

昨晚奉天會館王宅堂會。戲碼極佳。有朱琴心。烏龍院。余叔岩。定軍山。楊小樓。連環套。梅蘭芳。天女散花等等。

朱琴心出場時。有琴社黨員十餘人怪聲叫好。更有羣兒七八人隨聲附和。令人討厭。

小余爲譚派後起之秀。有譚癖者每聞小余出演。莫不趨之若鶩。是晚小余嗓音不佳。自出場至劇終。計飲茶十五六次。亦趣談也。

小樓武生戲在京首屈一指。連環套尤其拿手者也。是晚特演新劇以饗衆。穿放出台時。好聲四起。有餘某者。精於國技。視其代打一場。贊美非凡。小樓可謂得一知己也。

小梅天女散花扮相極佳。身段頗好。小梅出場時。樓上女座內擲下手帕一條。副爲警察拾去。擲主懊悔不已。

小梅演戲畢。鵠立門前。欲觀其眞面目者約一百餘人。而以女子爲多。故小梅出門時。衆人擁擠。道路不通。由警察二人護送出外。且爲之開路。某女士曰。警察之艷福非淺也(2)

●棒球比賽 (冰)

▲勝者……美人
▲結果……五與三之比

比值新秋。天氣涼爽。南京某專門學校學生有鑒於此。遂約定某日與美人比賽棒球。藉以觀聽而資進步。日昨爲比賽日期。球場在某中學校操場。公請該校體育教員張君爲評判員。球員分甲(美人)乙(中人)兩組。自午後三時起至五時止。共比賽四次。甲組得五分。乙組得三分。結果遂爲五與三之比。美人遂勝云(3)

●附小制定兒童習慣表 (愛)

▲三十條規

浙江省立第六師範附屬小學校主事李更生。爲改正兒童習慣起見。特制定研究兒童習慣表三十條。令各家兒童家屬照表填寫。茲特照錄一通如下。(一)兒童兄弟姊妹幾人。在家吵鬧不吵鬧。(二)能不能早起。(三)早起吃不吃點心。(四)好不好穿衣服。(五)吃不吃水旱烟。(六)吃不吃酒。(七)吃不吃茶。(八)好不好賭錢。(九)向不向家人討零錢。(十)歡喜吃肉不歡喜吃肉。(十一)貪涼不貪涼。(十二)愛乾淨不愛乾淨。(十三)好洗浴不好洗浴。(十四)偷錢不偷錢。(十五)歡喜吃甚麽。(十六)歡喜頑甚麽。(十七)有沒有小朋友。(十八)說謊不說謊。(十九)害怕甚麽。(二十)回家看書不看書。(二十一)回家皮頑不皮頑。(二十二)好笑不好笑。(二十三)好哭不好哭。(二十四)平常有病無病。(二十五)歡喜上學不歡喜上學。(二十六)愛不愛人家東西。(二十七)能不能穿脫衣服。(二十八)吃零嘴不吃零嘴。(二十九)聽父母話不聽父母話。(三十)甚麽人最歡喜他云云(3)

●鎭江球訊 (萬葉)

▲勸學所與體育場相比賽
▲兩次皆不分勝負

鎭江勸學所與體育場近在咫尺。兩機關之辦事人員。約於昨日上午九時在體育場比賽網球。公請陳君抱遠爲公正員。規定時間爲五十分鐘。自九時起至九時五十分止。屆時雙方球員齊同登場。發落接應。均敏捷異常。結果爲十九與十九之比。不分勝負。當時又約於午後三時在該場比賽棋球。仍請陳君爲公正員。規定時間爲八十分鐘。分爲兩節。每節四十分鐘。第一節爲二十五與二十七之比。第二節爲二十八與二十六之比。結果爲五十三與五十三之比。又不分勝負。遂聚餐而散。聞不日將再行比賽。以決雌雄云(3)

本埠小新聞

●目不識丁之鄉婦 (宗蘇)

▲一心念佛修行

本埠南京路江西路附近某洋行玻璃窗內陳設之蠟製西婦。昨有三四鄉婦行經其地。見之認爲上海觀世音菩薩。竟對他大拱其手。並念那麼般若波羅蜜多觀世音菩薩。當時見者咸捧腹不止云(3)

●餛飩担也有紀念 (老羊)

▲異想天開

滬西威海衛路有賣餛飩之柏某。近因營業不甚發達。柏某乃異想天開。將餛飩担上滿綴五色小電燈及紅綠彩球。最奇者擔前掛有玻璃小鏡架一面。上書(十週紀念放盤七天)字樣。從此生涯極盛。每晚大有應接不暇之勢。要亦招徠營業之妙法也(3)

科學小新聞

●新發明之滋養強壯劑 (俠鯨)

晚近日本新發明一種滋養強壯劑。其效果能催進食欲。生成血液。增加體重。並能醫治胃腸病。肺結核。神經衰弱。性欲缺乏等。其效果特著。現此劑已得日政府批准。故現日本各地已皆有發售云(3)

葉南針 職業自謀法

君欲在中西商行謀一席地乎。君擬業學就商乎。則不可不讀此書。是書係青年職業研究社費六月光陰實地調查而成。共分章(一)緒言(二)謀業之種(三)自謀職業上(四)自謀職業中(五)自謀職業下(六)上海著名介紹機關代人謀業詳章(七)進關經理須知(八)各業薪金之標準(九)青年商之自問。書印無多。欲閱請寄一分郵票五十分至上海寶山路存仁里四十五李廉寓　即寄

影印王氏書畫苑 預約

▲本書說明▲

本書爲弇州山人王世貞所輯。其友王孟起詹景鳳補之。論書者共得十三種。論畫者三十種。所採皆歷代之著華。操觚家得之可以供(揣摩)。賞鑑家得之可以別(眞贋)。誠研究書畫之鴻寶。以故數十年來。中外人士。得其一種。無不視爲(拱璧)。其價值已可想見。本局搜求有年。幸從藏書家覓得(原刊本)。亟爲影印。以廣流傳。並先發售半價(預約)。有志書畫者。幸勿失此機會也

▲預約辦法▲

一全書用上等連史紙影印。分訂三十二冊。裝入四函。○定價二十八元。○預約價十四元。一次收足。
一寄費一國內一元。日本一元六角。歐美各國三元二角。隨書價一併付下。
一預約以陰歷九月底爲止。遠省准十月底。以發信日爲準。國外及出書。○
一初印只三百部。爲限。預購請速。○
一郵花不折不扣。大小收用。○
一印書樣本函索即寄。

◎總發行所 上海四馬路 圖書局
泰東圖書局 二馬路
忠厚書莊
分售處各省各大書局

贈送香水精

自登報日起。凡向上海北盤街着易堂或向上海小西門外木…購買無敵牌出品。按照定價滿洋五角者。贈送德國香水精兩瓶。滿一元者贈四瓶。則類推。此項香水精係因定貨之便辦到一萬瓶。用作一時贈品。每屆念瓶。凡購五元出品者。贈一盒。以一萬瓶贈完爲度。批發及經理處不在此例

無敵牌牙粉廠啟　甲4289

陳設最宜送禮 大對聯

徐東海五言七言　黎黃陂七言　康南海五言　張季直八言　曾國藩長聯　清道人五言　張嗇卿八言　金冬心七言　梁山舟七言　錢南園七言　吳昌碩八言　楊藐翁五言　每對一元

康南海七言五言　張季直五言　陸潤庠七言　趙撝叔七言　俞曲園七言　張叔未七言　吳愙齋七言　翁同和七八言　曾國藩七言　左宗棠七言　劉石庵七言　張廉卿七言　包世臣七言　林則徐七言　翁覃溪五七言　鄧石如七言　王夢樓七言　何子貞七言　金冬心七言　錢南園七言　成親王七言　祁雋藻七言　湯金釗七言　惲南田七言　孫星衍七言　黃小松七言　陳曼生七言　沈寐叟七言　熊孝拱七言　各對六角

印有目錄　函索即寄

有正書局發行

大聯珠

投珠記 (濟然)

精舍數楹。建於萬花叢裏。屋中陳設。精雅無倫。屋主日飫懷珠。時方與家人團坐一室。啜茗清談。曲盡天倫之樂。忽憶抽斗中。置有聯珠牌香烟尚未嘗試。遂取出。以一授其弟曰。弟吸此。以若嘗購香檳票。(跑馬票)此探驪得珠之兆也。又授其妹曰。吾妹宜吸此。若固二老之掌上珠也。又授其妻曰。汝亦宜吸此。以若嗜裝飾。此烟盒中。腋有珍貴之飾品。第購吸之。即可不勞而獲。且爾我結婚已久。以此兆得珠胎。豈不妙哉。又取其一自吸之。笑謂家人曰。吾向健忘。今得此清腦健神之妙品。勝得記事珠多矣。

大聯珠牌香煙。每罐內均有華麗裝飾品一件。請諸君特別注意。

南洋兄弟烟草公司

秋季大廉價
旅行皮箱皮包・賬夾・錢袋褲帶。

特點　(一)眞眞廉價(二)包用包修(三)工精料固(四)遠近送到

孤兒院發行所　新世界南部對過　電話中央一六六七

止咳糖漿　COUGSRYUP
原名麥液止咳露

凡患咳嗽哮喘及氣喘步等疾。此藥奏效如神。能化痰順氣。專療肺病。不論男婦老少。均可服之。倘夜間咳劇不能安睡。臨時服一羹匙。如日間咳甚。則每日服三四次。每次服半羹匙。甚則服五六次亦可

大瓶一元小瓶五角　上海外白大橋北堍蘇州路一號大英醫院製

藝林

黛痕詞　劉恨盦

浣紗溪　集飲水詞句

雨歇梧桐淚乍收。夢回殘在遠山樓。薄妝淺黛亦風流。蓋幾時裁錦字。綠楊清瘦縮雙愁。兩眉何處月如鈎。

容易濃香近畫屏。曾通商略已青蘋。倦教殘福折書生。後心期和夢杳。海教羅襪送傾城。人間何處問多情。

落花時。　秋宵懷別倚此寫愁。

桂室東畔畫橋西。記踏春泥。相逢忍笑花前立。總無語也依依。相思直恁無憑據。休說相思。縱數他日重相見。已辜負好花時。

終聽誰與話多情。數盡殘更。捲簾風細。秋燈痴不語看雙星。宵來恍接春風面。醒不分明。模糊心地。還疑夢縱夢也也難憑。

玉連環影

鄉溪。清涼。雲壓秋到庭梧葉。風聲碎。捲簾愁。漫凝眸。怕是眉痕依舊月如鈎。

簾外風起蕭蕭雨。輕颺簾衣。簾內人無語。別愁深。夢懨懨。愁是夢來還隔一重簾。

天樣遙隔萬山路。漫託夢魂。夢也無憑據。酷相思。負相思。恐是伊人千里不曾知。

名言

夢公碎語　海門顧文仲

用秃筆寫字。易於有力。

昨夜夢與昨日事。思之其恍惚同。

文章無一定格局。

已往事。尋常事。思之亦有味。

尋常意。一經妙手拈出便妙。

思來事。比思往事更苦。

妙意多讀便尋常。

思憶雖苦。亦是一消遣法。

小句意味輒深於長篇。

人愈惜思愈奮。

少讀多著。其害與少食多瀉。

想像比夢境更速。

（未完）

遊記

廬遊一瞥（續）　封後孤鴻

四日破曉起眠。策杖偕鄒鳳二君行。自山莊陟坡三里許。訪侯子約先生於息肩亭。晤先生。現充北京國立專農學校教授。任本校名譽校董。有年夏期遑暑山間。躬自督工。治圃精神絕健。儼然一樸純村農也。屋宇寒碧樓。主人亦獲於此間相識。快甚。自此循磴陡絕。鼻幾着級。余雖不健於步。猶可鼓勇先登。偶一注視。如身在百尺雲梯。所見孤峯拔地。絕壁造天。瀑挂雲端。泉鳴空際。約六千級。行抵含鄱口小憩。飢腸轆轆。呼吸未平。乃市薄粥一餐。勝於珍味。山口正對鄱湖。俗亦以虎門稱之。口陸飼絕勢。欲吞湖自口。容瞰猶循行數百級。但見亂雲撲面。寒風刺肌。石罅雲流。變幻叵測。諸峯條隱條現。所以有難識真面之說也。由此過三逸鄉。有亞農林場。行里許即爲牯嶺。廬林俄界所在也。層樓數橋流泉。四溢水抱山環處處。入畫自此斜行。越坡爲英法日美意德瑞威租界。南北長約四里。東西寬約三里。馬路敞潔。衢以石闌。雜樹扶疏。濃陰夾道。有小學校。有運動場。有禮拜堂。而醫院旅館有浴池花墅。集界內。歐美僑民四百家。組成一自治機關。事無不舉。秩序井然。樓閣連雲。譬青方郡。臨溪爲溝。劈石爲垣。裙屐翩翩。怡然自樂。儼然一歐美村落景象。游者幾忘其爲廬山絕頂也。牯嶺舊號長衢。兩山環抱。雖在盛暑。恍入深秋。余亦御單衫一襲。殊不耐涼。所見游人士女。多已襯棉衣袷。故西人居此。率字爲避暑計耳。

（未完）

筆記

螢庵筆記（續）　警凡

南將軍。

海濱翟氏與同里戈姓世爲仇。譽累訟多年。翟較貧。戈挾多金賄邑吏。藉事誣栽。陷翟囹圄。獄吏得餘。潤益虐遇之。翟不堪其苦。一脛冤抑。呼籲無從。妻往見獄吏禁。阻苛索關節。費妻不得已歸家。搜索僅餘青蚨十五串。恐不敷用。擬再將斂鋪衣飾等事。親往質庫抵押。家有舊夥駱大。平日殊似忠悃。妻囑其先將家餘之錢。賚城料理。距駱存心叵測。將錢潛藏翟鄰都天廟之東神樹下。至晚歸。與翟妻言。獄吏得錢。允與主人見面。井減輕榜掠矣。並僞託主言。不須主母此後再出頭露面。奔走衙前。惟應再籌錢一百餘千。使可開釋。妻信之。復將所質之錢。遂一一檢交。迷夜往妹婿家。商貸冀湊足。駱大所言之數。以贖夫罪。抵門。未遇其妹。家人對之殊冷落。慚未啟齒。匆匆遽回。往返念餘里。甚疲乏。到家。姑休息。濟几假寐。驟聞門外呼曰。若速起。吾東廟南將軍是也。惡僕無禮。吾已重笞之矣。趕往某三汊河濱。可救若夫命。遲則無濟。妻聞言頓驚醒。急入隣廟。見駱已睡倒階除。肘下祟祟者。即近日所給之家藏及質押錢也。知爲夥誤。急取錢歸家。忽促入城。天明時。抵某三汊河邊。適遇某巡按官舫。邁臨妻赴水呼號。巡按廉得其情。冤遂得雪。戈氏定讞。告加等罪。官亦被劾去。回視舊夥駱大。已疽發於背。連呼南將軍責我。背主不能復生。數日果死。

堂上笙歌階前痛哭。拔刀斷指一座皆驚。南八男兒千載下猶凜凜有生氣。何物惡僕乘危背主。膽敢於神聖莊嚴之地。故弄狡獪。愚惑婦人。是可忍孰不可忍。忠義如南將軍。而謂能容之乎。雖然。世風不古。勢利重則道德輕。道德輕則名分薄。朝爲君臣。暮爲仇敵者。比比皆是。安得南將軍化無數金身一一痛懲而撲殺之哉。（尤一郎註）

（未完）

雜俎

說象（續）　志庭

印度各國。皆用以作工。除耕種田地及運用機械外。担水。亦任之。因其鼻一吸之力。能引水數石也。性喜入水洗身。頗可觀。前清時京中以六月六日爲洗象期。觀者甚衆。先用鼻吸水。然後上噴以澆其身。狀如鯨魚噴水。鼻端鼓而爲三歧。而皺。即一針之微。亦能拾取。與象奴賭博。即用之。象皮以治刀傷最佳。傷處貼少許。傷愈自落。皮以生象者爲貴。乘肆威嚇之。象奴欲得之也。必先告以艱苦。求其救助。當肯後即以利刀封之。隨封隨生。一無痕跡。否則經久不生。又象奴往往導之街市。詐取錢物。然亦必事前商允。否則不從也。

前日本某博物院。畜公母象各一。不久母者死。公者日夜不寧。劇然長嘯。聲震數里。且斷絕飲食。日本象奴之飼之者。多爲揮鞭。遂相戒不敢近。日人患之。電詢印度政府。印政府覆電。謂爲求偶。當派印度象奴二名赴日醫治。到之日。通以印度語。即良馴如前。然仍不食。又勸之多日。始食。又告以爲之訪偶。象喜不自勝。搖首久之。似察言辨意。且加思索也者。然最後告以離日返印之意。仍不肯。又多日。告以不返印。則不能得偶。始允。繼又告以汝當靜待不可暴動。亦首肯。而印人姑去。此後遂良馴如初。今已二十餘年。印人迄無消息。而象從無他變。其守法。誠不可多得也。

小說

社會小說　怪家庭（續）　涵秋

第三回　將計就計妙算結連環　以訛傳訛讒言攻漏洞

方老其時。忙向他拱了拱手說。一切有煩。容再叩謝。瑟翁來往用度。我分付賬房裏將銀子送過來。瑟翁怎辦怎好。瑟大忙不迭的將個脖子點了幾點。一個轉念。重行正色向方老說道。用人者不疑。疑人者勿用。晚生既担負大人這重任。自然是知無不言。言無不盡的了。不過讒言可畏。萋菲難防。萬一有人在大人面前施展他的一挑半剔。有意破壞。大人却千萬不可相信。……他說到此。又低低笑道。屠吉人。呻吟床褥。一時未必能有起色。轉是那個秦午翁。他和晚生前番有些冲突。難保他不心懷妒忌。……方老不等他說完。隨即笑道。瑟翁過慮了。老夫在官場裏混了半世。甚麼人情世故有個不洞明。秦達午翁這人。本來不大老實。那一次。他提起項老總的那個令郎。一刻之間。他能替他增加十歲。你想他以後的說話。老夫如何還能相信。……周瑟夫得了這樣溫諭。更不忽慢。立刻別了方老。挺胸凸肚的走到賬房。開支款項不多一會。賬房奉了方老言語。當時便捧出十塊洋錢。交給瑟夫。瑟夫歡天喜地。真個便向宜陵鎮上走來。但是這一次出城。比不得前番受的那委曲了。自家雇了轎子。吆吆喝喝。眨眨眼已在袁吉謙門首歇下。打發了轎夫。他兀自大踏步搶入院落。一眼早見吉謙蹲在階沿底下。拿水洗藥瓶子呢。抬頭瞧見瑟夫臉上喜色溶溶。他早料定九分。忙站起身子來。上前迎接。瑟夫一路笑入堂屋裏。指着吉謙說道。好好。我把你這個小鬼靈精兒。你的這顆玲瓏心。畢竟有多少孔竅。虧你想得出做得出。竟把那個方老頭兒。騙得顛顛倒倒。我如今是銜着使命來的了。第一件。我倒要打探打探你這鑽石翡翠金鐲珠圈是打那裏弄來的。又打幾時失去的。如若有半字虛言。我立刻回轉公館。替你向方老頭兒那裏去報告。……他儘在這裏高談闊論。只把那個小姨子程氏嚇得目瞪口呆。也不知他說的是些甚麼囈語。惟有那個袁吉謙不慌不忙。含笑向瑟夫說道。如何那話兒竟有一點效驗兒來了。不瞞姨父說。但凡姪兒想出來的法子。沒有一件不是百發百中。好在姨父和我有約在先。這件事悉憑我的手段。姨父只消隨着我的意思。我怎樣說你怎樣辦。我雖非曲曲周郎。却是聞弦歌而知雅意。這一定是方老大人打發姨父過來訪探親事的。姨父且在舍間盤桓一夜。明早回去復命。就說吉謙是這家的小主人。至今並不曾授室。……（未完）

短篇小說　林芝祥的妻子　（涵秋）

王家龍王家虎昆仲二人。雖說是一母所生。但是兩個人的聰明才力。絕不像是同胞的弟兄。我小時和他們倆同學。很和王家龍要好。但是一見了王家虎。便有些避之惟恐不及的意思。這也不曉是甚麼原故。諸君。我只因和王家龍要好。所以我們倆的私話。是無所不談。不規矩的事。是無所不做。至於王家虎的一舉一動一言一笑。我是絕不介意。而且我也絕不願見。絕不願聽的。這一天我同他（指王家龍。以下皆是）又逢着星期六了。平常我們星期六下午。是只有一課的。下課之後。便散學回去。一同到曠野地方跳墳頭插水壁。今天因爲王家虎犯了校規。被先生重罰他。因爲候着他的兄弟。所以我也就不得不陪他一陪。可是恨得我牙癢癢地。老實不客氣便被我指桑罵槐的說了一頓。好容易才見他兄弟哭了出來。（未完）

驥製半夏麯

驥製半夏在中國境內已獲極好美名。每年治愈咳嗽痰飲等症達數十萬人。皆確信驥製半夏爲消痰止咳足以保障人羣。且能試明與他種咳藥之異點。使服後得美滿之效果。無論如何重症。服後決可見效也。

大盒二元四角　中盒一元二角　小盒五角　試服二角

上海盆湯弄寧波路口　崔氏獺香廬藥房啓

分設　長沙糧道街　福州總督署口　北京觀音寺街青雲閣樓下　天津北門東獅子胡同忠成棧內　南京下關大馬路　杭州上保佑坊　奉天省長公署東首　安慶四牌樓西街　無錫北門江陰街內　南昌楊家巷正街

上海匯豐銀行及虹口分行告白

啓者本行收足資本洋一千五百萬元公積英金二百五十萬鎊銀洋一千五百萬元另議定備用股本洋一千五百萬元總行設在香港分行設在廈門暹邏巴塔維亞孟買克而克搭廣州可倫坡福州漢口哈爾濱尹羅尹羅意布軸化神戶可喇倫伯倫敦法國馬拉夾小呂宋長崎紐約北京檳榔嶼仰光西貢舊金山上海新嘉坡沙喇倍約天津青島海參崴橫濱〇各商存銀或流期（即往來帳）或定期均請至本行面議〇本行收買本埠期票並辦理一切銀行應辦事宜〇本行滙票可隨時撥兌各大通商馬頭

民國十一年　月　日　7,6017

中國棉業銀行儲蓄廣告

特別儲蓄　無論何日都可來存每一個月內至少一元至多十元無論三元八元都使得如能每月儲滿……利率一年六厘三年七厘六年八厘半九年以上一分半年一結與志願儲蓄同

定期儲蓄　定期三個月週息五厘半年六厘九個月六厘半一年七厘二年八厘三年九厘五年一分　週息五厘如半年中只存不取者六厘每半年一結利上生利

志願儲蓄　專爲有志儲蓄者着想辦法完美無比　儲額自一元至十元可以隨便每月儲滿十元則五年可得七百三十多元十年可得二千多元十五年可得四千多元二十一年

活期儲蓄

◉詳章承索即奉　行址上海河南路三馬路轉角　電話中央二四三一（營業室）中央二八八五（經理室）

商辦　廣東銀行有限公司廣告

完全商辦　在香港註冊　實備資本英金一百一十萬磅（另存公積金港洋八十萬元）　總行設在香港　分行設於上海紐約及代理處於天津北京漢口英京日本小呂宋南洋等處專營銀行務一切交易格外克己如蒙惠顧無任歡迎　上海分行地點英界甯波路一號　廣州濱角　營業部電話中央一七七八　經理室電話一七七六

此種眼罩燈光下看書極遮護目光並能增添趣味　每只售洋三角　每打售洋三元

上海南京路勞合路口中國精益眼鏡公司謹啓

吓華僑是諸君所信仰的是諸君所歡迎的今有仰光永安堂虎豹大藥房所煉製的虎標萬金油頭痛粉各藥能治百病功效真實南洋土人海外同胞早早的就飛速遍銷了各埠現在因爲要答謝諸君信仰歡迎的好意所以特運回本國來報答諸君試試就可曉得這藥的能力並功用了

靈驗萬金油

內科　霍亂吐瀉　感冒風邪　風痰鼠腺　手足酸軟　絞腸痧痛　時行瘟疫　通經消滯　消險百病

外科　疥瘡痧瘡　手足腫痛　湯火接骨　瘰癧核痛　跌打刀傷　毒蛇咬傷　花柳中毒　無名腫毒

用法　內科　用油少許和茶服下立可見效但服後須避冷風侵入　外科　凡皮膚各症將油搽於患處每日三五次便可立效

立止頭痛粉　風邪頭痛　雷頭風痛　鬱火頭痛　頭昏目眩　逆氣上冲　不論久暫　陰陽虛痛　即服即止　甲4716

主治之病甚多請看包內說明單

用法　凡患頭痛頭昏者用一包和清水送下或淨茶亦可倘病重則多服一包必保全愈如不全愈將錢奉還

代理處粹華發行所　總發行所　五洲藥房　中華英藥房　商務印書館　中外藥房　大陸藥房　南洋藥房　中英藥房　華美藥房　中西藥房　濟華藥房　東方公司　永安公司　先施公司　上海商店　鴻興發行所

上海總經理雲南路會樂里三百七十二號電話中央二〇五四　華僑仁發公司

仰光永安堂虎豹大藥房主人胡文虎豹謹白

時報畫周刊

美國商務次長胡思敦

美國商務次長胡思敦君，來遊我國考察工商業，並勸我國商人，多派代表參與太平洋商業聯合會。胡氏極贊美我國工商業之進步，謂爲在美洲夢想所不及。

盲詩人近影

俄國盲詩人愛羅先珂，近由北京大學聘爲教授。此其近影，坐其右者，爲周作人君之子，及日人福岡神一。　褚保衡攝

棉業傳習所畢業生

直隸棉業籌備處，特設棉業傳習所於天津，由王治平君主任其事。內分植棉紡織二科，成績卓著，此爲今年七月第一次畢業攝影。

北京天文臺

北京天文臺，近因德國歐戰失敗，後運回庚子年被擄之天文儀器多種，陳列以供展覽。　褚保衡攝

美國鐵路罷工首領

美國鐵路罷工首領與哈定總統會議解決風潮者，上圖自左至右：（一）L.A. Franklin（製鐵匠）（二）Jom Burus（製鐵片匠）（三）Tim Healy（火夫）（四）B.M. Jewell（鐵路工頭）（五）James Kline（鐵匠）（六）Orton Ryan（車夫）（七）W.M. Jhnston（商人）（八）Edword J.Evans（電氣匠）

美國鐵路罷工情形一斑

美國鐵路罷工，以便人民行旅，深感不便，尤以一般有職業者爲甚。上圖爲女子坐汽車上，等待車夫運送至辦公處攝影。

世界大科學家皮爾博士逝世

世界大科學家皮爾博士Dr. AleXander Pralam Bell爲德律風發明家。一八四七年生於蘇格蘭之Edinborough，即在本鄉就學，旋赴倫敦肄業，習音樂，電學及電報。一八七〇年赴坎拿大，次年赴美任波司頓大學教授研究電學，孜孜不倦。一八七六年遂發明電話。於本年八月一號在拜狄克Baddeck逝世，享年七十五歲。

女畫家鄺瑞英女士

鄺女士，廣東人，北大學生。女士素精繪畫，現赴美留學學習美術云。

日本國民黨之解散

日本政黨，向分政友憲政與國民，鼎足而三。頃國民黨以政黨之組織，不合近世潮流，自行解散，此爲該黨重要人物攝影。坐其前者則領袖犬養毅君也。

春江暖水

塔影波光

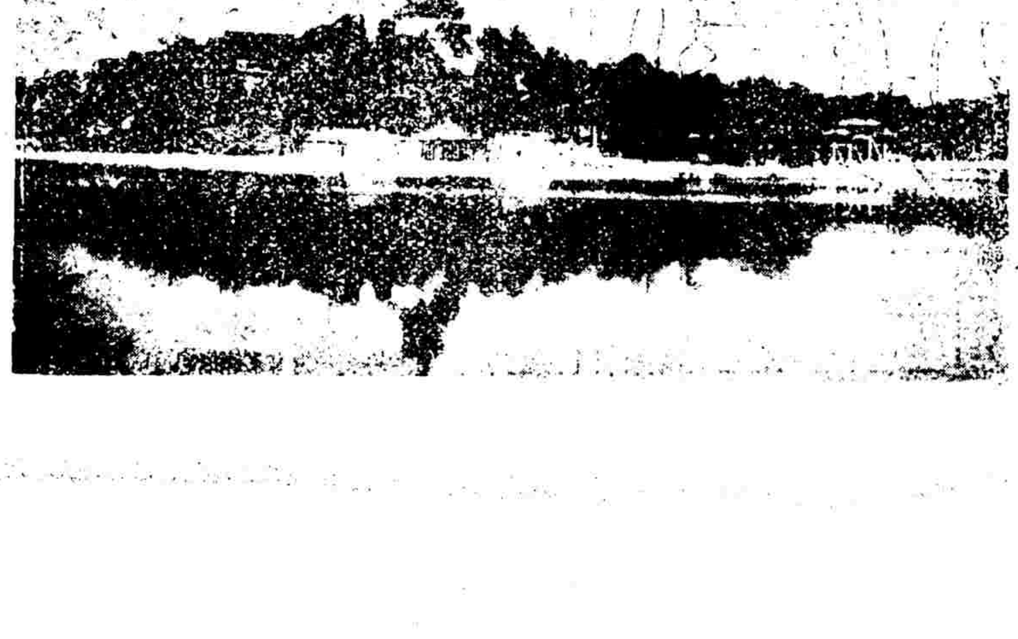

褚保衡攝於北京

北京北海全景　褚保衡攝

本報歡迎時事照片

時報畫周刊

棉業傳習所畢業生

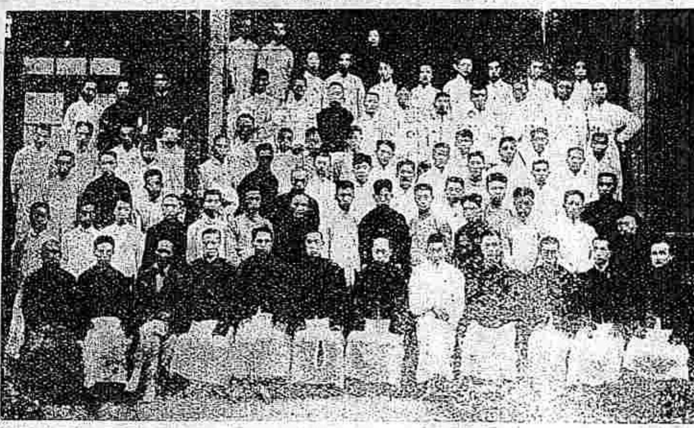

驗理棉業需備處，特設棉業傳習所於天津，由王治平君主任其事。內分植棉紡織二科。成績卓著，此為今年七月第一次畢業攝影。

盲詩人近影

俄國盲詩人愛羅先珂，近由北京大學聘為教授。此其近影，坐其右者，為周作人君之子，及日人福岡神一。 褚保衡攝

美國商務次長胡思敦

美國商務次長胡思敦君，來遊我國考察工商業，並勸我國商人，多派代表參與太平洋商業聯合會。胡氏極贊美我國工商業之進步，謂為在美洲夢想所不及。

北京天文臺

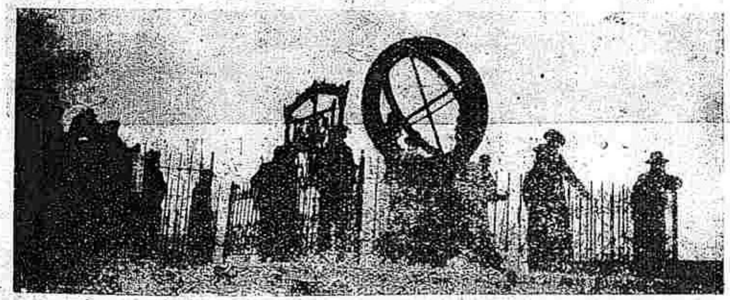

北京天文臺，近因德國歐戰失敗，後運回庚子年被掠之天文儀器多種，陳列以供展覽。 褚保衡攝

美國鐵路罷工首領

美國鐵路罷工首領與哈定總統會議解決風潮者，上圖自左至右。（一）L.A. Franklin（製鐵匠）（二）Jom Burrus（製鐵片匠）（三）Tim Acaly（火夫）（四）B.M. Jewell（鐵路工頭）（五）James Kline（鐵匠）（六）Morton Ryan（車夫）（七）W. H. Jhuston（商人）（八）Edward Evans（電氣匠）

美國鐵路罷工情形一斑

美國鐵路罷工，以便人民行旅，深感不便，尤以一般有職業者為甚。上圖為女子坐汽車上，等待車夫運送至辦公處攝影。

女畫家鄺瑞英女士

鄺女士，廣東人，北大學生。女士素精繪畫，現赴美留學學習美術云。

日本國民黨之解散

日本政黨，向分政友憲政與國民，鼎足而三，頃國民黨以政黨之組織，不合近世潮流，自行解散，此為該黨重要人物攝影。坐其前者則領袖犬養毅君也。

世界大科學家皮爾博士逝世

世界大科學家皮爾博士Dr. AleXander Praham Bell為德律風發明者。一八四七年生於蘇格蘭之Edinborough，即在大鄉就學，旋赴倫敦肄業，習音樂，電學及電報。一八七〇年赴坎拿大，次年赴美任波司頓大學教授研究電學，孜孜不倦。一八七六年遂發明電話。於本年八月一號在拜狄克Baddeck逝世，享年七十五歲。

本報歡迎時事照片

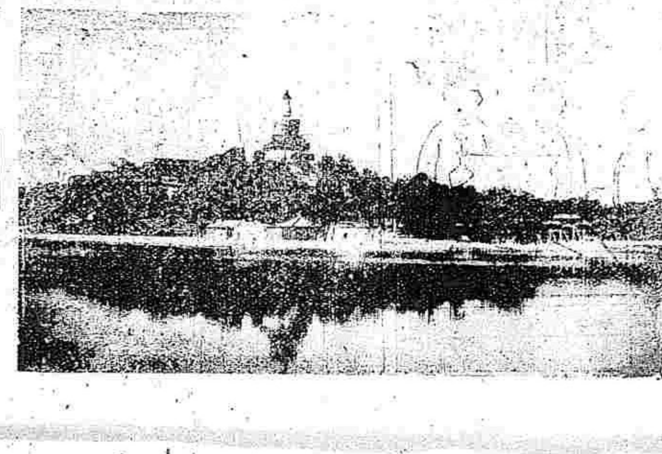

北京北海全景 褚保衡攝

塔影波光

褚保衡攝於北京

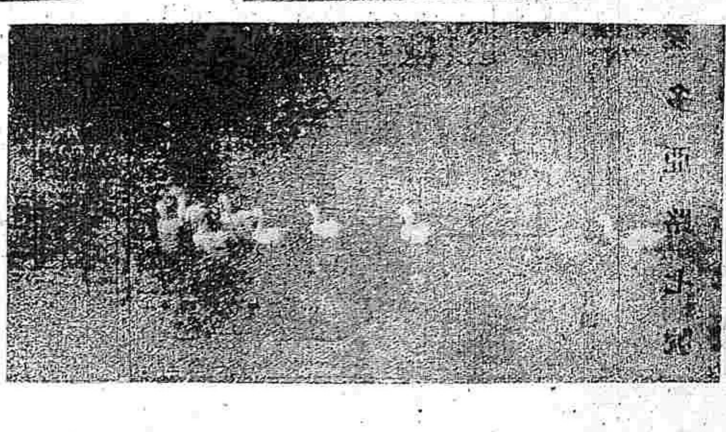

春江水暖

新影片

上海明星影片公司近製。「卓別麟游滬記」。事出虛中，情極滑稽。示圖（一）卓別麟抵滬名影戲公司爭迎之（二）卓別麟以廁作床（三）卓別麟踏穿轎底。

女記者

縣泰報女記者李素賢女士

新裝束

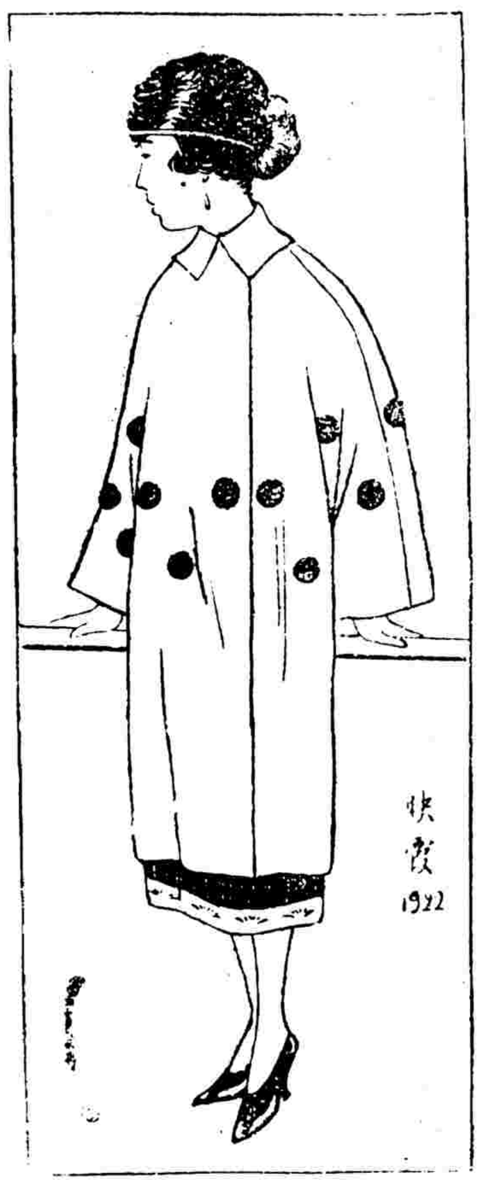

陳映霞作

浙江軍士建築省道

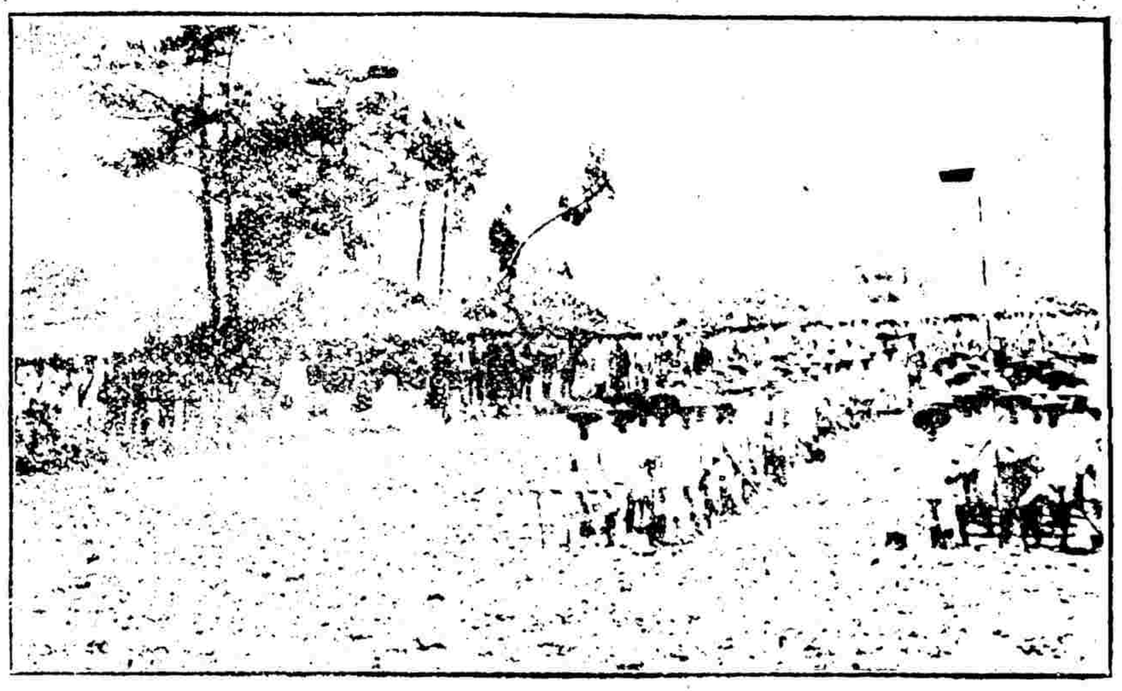

浙江督軍盧子嘉，治軍有方。前在松滬護軍使任時，曾在滬地建築軍工路一條。商旅稱便。近浙江建築省道。亦由軍士擔任。此爲第一工區之情形，各省殊可效法也。

美國女運動家

八月下旬法國開國際女子運動會，此爲美國田徑賽選舉比賽情形。

美國戲劇

美國本年新編之一種戲劇，極爲艷麗。中跳舞者，爲著名女伶Mary Eaton

廉止痛藥水

主治

背痛　腰痛　筋肉痛及頭痛　傷口痛疼等症

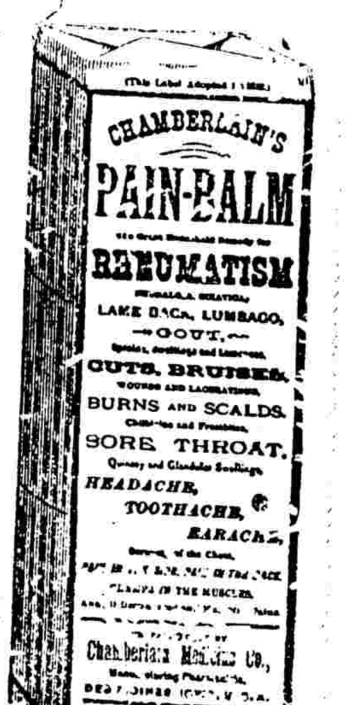

風濕骨痛症〇果何病否〇君等苟覺骨節脹痛〇遍身不舒〇筋肉生疼〇坐臥欠適〇則君即患風濕骨痛症矣〇請即以曾伯廉止痛藥水治之〇治法甚簡便〇而易奏效〇君第一次以藥水摩擦痛處之時〇如同熱火透入骨裏〇而痛乃立止〇久用此藥〇且可斬除病根〇完全痊愈〇

止痛藥水〇無論何處〇均有出售

商業應用

新珠筆算合璧出

發售預約

本書爲施君伯珩歷年教授中國公學及現任江蘇省立第一商業暨南商科等校珠算之積稿修輯而成因出書之始特售預約半價一圓（定價二圓）內容完備已詳樣本函索附郵即奉

總發行部上海西門林蔭路仲德里五號　商業珠算學社

每月儲洋十二元

有一萬四千餘元之希望

（詳章函索即寄）

上海法租界愛多亞路七號

萬國儲蓄會啓